朝鮮日報
六日夕刊八面
編輯兼發行人 林景來
印刷人 朴昌根
京城府堅志洞 朝鮮日報社
代表電話光化門 二三〇〇番
振替口座京城五八七八番

# 現在戰線의死守와 積極對抗을嚴命
## 國民政府山海關事件에對한 强硬한態度를表明

【南京五日發電】國民政府는本日山海關事件에對한態度를左와如히發表하얏다
『今次의山海關事件은奉天、上海兩事變과軌를同一히한日本의計畫的侵略行爲로써中國領土의一部를奪取하는同時에中國全土를脅威하는것이다吾人은第三次中央全體會議에서의宣言에基하야國民과함께自衛抗日에邁進할것은말할必要도업다』
또南報에依하면軍事委員會는本日張學良에對하야山海關方面에서의現在戰線을死守할것과對日個人的折衝을禁止할旨의命令을發하얏다그리고目下杭州滯在中의蔣介石도張學良에對하야日本軍의侵略에對하야는가장强硬하게抵抗하라는嚴命을發하야잇고平津方面의各軍에는軍事委員會로부터動員命令이發令되엿다고傳해된다

# 張學良、應戰繼續을 國民政府에通告
## 第二十旅秦皇島北方에集結 何柱國抗日戰備進行

【北平五日發電通】張學良은四日南京政府에如左히通告하얏다
日本軍은中國兵力이아직集中되지안이함을보고山海關을强襲하야왓다 中國兵은奮鬪하야스나 衆寡不敵이엇고特히兵器에大差가잇고 後方部隊의應援이오지아니하야 不得已山海關을退卻하얏스나目下堅固한陣地를構築하야 增援隊의集中을 기달여應戰하야山海關을奪回하고자한다
【天津五日發電】灤州附近에駐屯한第二十旅는四日夜부터五日朝까지거의全部秦皇島北方一帶로集結을完了하얏스며또이部隊中第六八五團은秦皇島攻略拔隊라命名되얏다
【天津五日發電】某所入電에依하면山海關警備司令何柱國은四日來第九旅司令部를昌黎에移轉하고抗日戰備를着着가추고잇다

## 中軍續續陣地構築

【天津五日發電】秦皇島方面에集結된中國軍은 市外北方一千二百米의地點으로부터城과또鐵道驛前의北方百米李家店附近間그北方一千二百米王家嶺과또北方高地一帶에堅固한陣地를構築中이다

## 中軍集結積極化

【天津五日發電通】中國軍의山海關方面集結은漸次積極化하야五日午後五時까지鐵道에依하야天津을通過하야東으로向한것이五例車나되여各列車는모다急速度로天津及塘沽를通過하나一列車六百으로보아總計約三千餘라하는바今夜는夜陰을利用하야더욱多數軍의移動이잇슬것을觀測한다

## 事件裡面은 計劃的이다 ◇松井中佐談

【奉天五日發電】山海關事件勃發과同時에現地로急行하야調査한錦州特務機關長松井中佐는關東軍司令部의招電에依하야四日午後十一時奉天通過新京으로向하얏는대다음과가티말한다
張學良이灤河에大兵을進入하고잇는것은第三次中央全體會議의決議에基할것으로中國側의挑戰的態度에出한것으로日本으로서는滿洲國境方面의治安維持上으로또山海關守備隊自衛上으로도中國側이明確한保障을하지안는限何時까지라도山海關占據를繼續하는것은當然하며中國側으로부터誠意잇는意思表示를하기前에何等의提議할必要는업다
山海關에서의日本軍對中國軍 滿洲國官憲과中國官憲은諒解以來感情이疎隔되야中國側은城壁의防禦工事新設等을하고戰備를가초고잇든바今番事件의近因은中國兵이守備隊憲兵分遣所에三個所에爆彈을던진것이導火線이다

## 山海關事件에對한 强硬抗議送達乎 國民政府에서作成中

【南京五日發電通】國民政府外交部는山海關에서의日本軍事行動에關하야强硬한抗議文을作成하야五日中에上村領事를거쳐日本政府에送達할터인데外交部某要人은如左히言明하얏다
國民政府는中外에宣言書를發하야山海關日本憲兵分遣所를中國軍이爆破하얏다는日本의報告는日本軍이軍事行動을일으킬機會를엇기爲하야스스로한口實이며 日本은그大陸政策을엇더케든지遂行할野心을가지고이러케한것인것을世界에向하야發表하기로되엿다

## 誠意를表하기까지 率先提議不必要 駐北平日本官邊意見

【北平五日發電】日本政府는山海關事件의擴大를防止코자하는該事件을地方問題로分解決코자平津의出先官憲에對하야中國側과의折衝할것을訓電하얏다는說이잇스나北平의日本官憲은그러한訓電은아즉到着하지아니하엿다고言明햇는데事件解決에關하야는大要가左와如한意見을有하고잇는模樣이다即

# 國民政府와張學良에 對日國交斷絕慫慂
## 上海抗日團體活動猛烈

【上海五日發電通】上海에잇는救國團體聯合會及東北義用軍後援會는五日朝山海關事件에關하야緊急協議會를開催한結果對日國交斷絕을斷行할것이라하야國民政府外交部及張學良에對하야如左한電報를發送하고種種對日抗策을協議하얏는데當地抗日團體活動은漸次表面化하야왓다

### 外交部에對한電報
山海關은이미陷落하고日本軍은다시하야에侵入코저한다中央은速히對日絕交를宣言하고又國際聯盟으로금規約第十六條의制裁適用을식힐것이다

### 張學良에對한電報
過去一年來失策相繼의恥辱을바다擧國憤慨하다大軍을引率하고先頭에서서日本軍의暴行에抵抗하라 全國民은盟誓코이것을應援하리라

# 蔣介石北上指揮說
## 中國新聞의傳하는報道

【北平四日發電通】山海關陷落後極度로狼狽한張學良은蔣介石에對하야北中의狀勢極히複雜또緊急함으로蔣介石首席自身이直時北上하야急速히變轉하는時局에對하야直接指令하얏다고한다그電報는蔣介石은平漢線某所까지飛行機로來하야直接指揮한다고漢字紙는傳하얏다

## 中國敗兵 日本人空家掠奪 秦皇島에서

【天津五日電通】秦皇島의中國市町에는數日來山海關의敗殘兵이逃入하야掠奪暴行을하는中인데特히日本人宅에避難한日本人의空家에는四日夜十時前後까지거의가시도남기지아니하고掠奪된것이判明되얏다

# 英中兩文으로 國府宣言發表
## 山海關事件에對하야

【南京五日發電】國民政府外交部는五日夜山海關事件에關한張學良의報告에基하야英中兩文으로大要如左한宣言을發表하엿다
山海關事件의責任은日本의宣言하는것과는判異하니奉天上海兩事變에잇서서의同一手段을日本側이세번째使用하는것이다따라서國民政府는事件發生의責任은全然日本側에잇다는것을宣言하는바이다

## 抗日義勇軍 活動困難形勢
### ◇事件勃發로連絡杜絕되야

【天津四日發電】山海關事件은陷落이되엇스나今後의事態의推移의如何에不拘하고가장만흔打擊을바들것은滿洲國에잇고일어나는義勇軍일것이다即從來에對한武器彈藥의補充增援隊의派遣等은主로山海關에서九門口를지나熱河에達하는經路를取하고잇섯스나 그것이不可能하여저서今後는喜峰口古北口等에서陸路로運送할수밧게업고其結果義勇軍의活動力은減退되리라觀測되나다이것은滿洲國治安維持上有利한結果가되는것은勿論熱河問題解決에도大端히有利하게될것이라고생각되니抗日을名目으로로삼는張學良이義勇軍을窮地에陷케하는結果를자아내게되어잇다

## 山海關事件의 中國側抗議 有吉公使에게提出

【南京五日發聯合】南京政府는四日發更有吉公使에對하야山海關事件에關하야日本軍의山海關으로부터撤退와損害賠償의權利留保를要求한抗議書를提出하얏다

# 秦皇島에서는 兩軍이對峙中
## 三日外지의戰況에對한 ◇…陸軍省公表

【東京四日發電】一、山海關守備隊와增援部隊는三日朝부터山海關城內에서中軍에게攻擊을開始하고大損害를주어西方에擊退하고午後二時同城을完全히占據하얏다秦皇島守備隊는中軍과相對峙中이나三日正午外지는交戰하지안엇다
二、日本海軍은秦皇島의中軍을砲擊하야이것을阻止하엿스며秦皇島居留民老人婦女子約六十名은軍艦에收容保護하고잇다
三、三日午後七時外지에判明된死傷者는吉田中尉小田島軍曹外兵三名負傷者는原子大尉以下士官五兵二十五名이다
四、中國側은北平天津에서軍事會議를열고一部에게山海關增援과出動準備를命하고列車集中을圖하고잇스나山海關以外의地域에서는表面上平靜한것갓치하고잇스며裡面에는防禦施設을하고잇는模樣이다그리고何柱國은秦皇島에서日本軍에게平和解決을懇請한바잇다

# 直接交涉無意思
## 地方的事件으로取扱은不應 張學良聲明書發表

【北平五日電通】張學良은五日午後七時外人記者團에對하야左와如한聲明書를發表하얏다
予는目下山海關事件의解決에關한交涉을日本과開始할意思는업다日本으로부터如斯한提議가잇슬時는一切을南京政府에廻附할터로政府에서交涉하라고命令이잇스면堅죽터이다予는蔣介石으로부터軍事的命令을受하야遂行하고잇다予는山海關事件으로써目下의重大事件이라고看做하고잇다中央으로부터地方的事件으로取扱하라는命令이잇서도地方的事件으로할意思는업나

## 山海關事件에對한 中央側解決方針 中央常務會議서可決

【南京五日發電】山海關事件에對하야國民政府는對聯盟及對內策도잇슴으로表面은極히强硬을裝하고잇스나其實蔣介石의訓電에備하야
一、山海關事件은不擴大의方針을採하고局地的解決을圖할것
二、解決交涉은張學良에一任할것
三、必要에依하야何柱國을罷免할것
이라는方針으로進하기로決하고五日의中央常務會議에서右를可決하얏다

## 秦皇島에 中軍兵力集中

【天津六日發電通】六日午前八時軍司令部發表에依하면中國軍은秦皇島方面에繼續兵力을集中하고日本軍은全然增援이업다

## 松岡代表 伊首相과會見

【羅馬三日發電】나포리를觀光中이든松岡代表는三日午前羅馬에도라왓는데三日夕刻뭇소리니首相과會見할터이다

## 避難日本人歸宅

【天津五日發電】山海關의守備隊에避難하고잇든在留日本人은四日午後各其歸宅하얏다

## 社告

本社振替口座는旣報한바와가티
京城五八七八番
으로新設되얏사옴에不拘하고舊番號인京城一〇二番으로拂込하시는분이或有하온바이에對하야來十日以後부터本社는一切責任을不負하겟사오니注意하심을敬요
朝鮮日報社 白

## 紐育新知事就任式에 루즈벨트氏演說

【알바니二日發電】紐育州新知事『하-버-트·레만』氏의就任式은二日擧行되엿는데右席上에서前知事로次期大統領當選者인『루-즈벨트』氏는只今聯邦政府의權限과州政府의權限을明確히할여가到來하얏다또마찬가지로州知事와大統領과의接觸을一層緊密히할時期가到來하얏다라고演說하얏다

# 歐米列强의對立과 戰債賠償問題
## —天文學的數字의變遷과그本質— (五)
李鍾洙

◇…『영』案의成立
『영』委員會는 前述한바와갓치一九二九年一月에成立되엇스나 月餘나지나도록 賠償總額及支拂年限等에對하야 何等의成果를엇지못하고 甲論乙駁으로時日만遷延하고잇섯스나 이것은 英米獨佛其他諸國의利害가錯雜한것을보아 當然한일이엿다 同年三月十五日에이르러비로소『國際決濟銀行』을設置할것을決定하고는 다시四月이지나고五月이지나도록 아모런規定을엇지못하엿다 이러케 遷延에遷延을거듭하게되는것은 問題를充分히討議研究할必要上不可避의일일지모르나 同時에이것은到底히各國에게圓滿한滿足을줄수업는問題를가지고各國이滿足을엇도록解決을 질여고하는無理에서나오는일이다 이러케時日을 遷延하야 問題되든天文學的數字는 어떠케變化하엿는가 同年六月에決定되고 八月及翌年一月兩次에亘한海牙會議를經하야修正된『영』案의內容을보기로하자

◇『영』案의內容
1、賠償總額 또ー스案에서는賠償總額은 決하지못하고 두엇든賠償總額은 영案에서『千百三十九億五百三萬라이히스馬克』으로決定되엇다 이것을 年利五分半으로도하야 現在價値로還算하면 三百五十八億馬克이다
2、支拂期限 영案의支拂期限은 一九二九年九月一日부터 一九八八年三月三十一日外지의 無慮五十八年七個月間이다 이것은二期로區分되는데 第一期는二十六年間 그사이에支拂할金額은또ー스案支拂金外지合算하야平均年額二十億五千馬克 第一期終了後부터一九八八年外지의第二期는二十二年間平均年大金은十六億六千六百七十萬馬克
3、支拂方法 六億五千馬克은無條件年金으로如何한境遇라도支拂하여야되고 그殘額은條件年金으로 獨逸의 財政的 破綻을誘致할 念慮가잇을때에는猶豫할수잇게되엿다 이두가지를區分하야無條件年金을六億餘로한것은 이額만흔 聯合國이世界大戰으로因하야 消傷된것을復興하는데 不可欠하다고認定한外債에서 聯合國의戰債支拂額을減한殘額이다
4、賠償資源(가)國家財政 또上案과마찬가지로 關稅及煙草、麥酒稅等消費稅收入(나)獨逸鐵道會社의營業收入또는必要잇는때에는그積立金中에서每年 六億五千萬馬克식支拂할것
5、賠償年度을證券化하야金融市場에融通할수잇는것
6、實物賠償는 漸次遞減하고十年後에는正金으로支拂할것
7、라인地方에서 外國軍을撤兵할것
8、國際決濟銀行을設立할것
以上이『영』案의大綱이다

◇…『영』案의本質
『영』案의 內容을一一히檢討하야그것이 一九二九年後에잇서는 또ー스案보다如何히英佛米等諸國에게有利하며 獨逸勤勞大衆을犧牲하야 獨逸工業부르주아지를 列强勢力下에加擔시키는데 如何히必要한것인가를아는것은 興味잇는일이다 그러나여기는 紙面關係上簡畧히 그結論만을 말할수밧게업다
『영』案은 『또ー스』案에比하면 總額도決定되고支拂年限도決定되고 라인地方의外國軍隊도撤兵하게되고 獨逸의財政을監視하는機關도업서지고 等等또ー스案보다 顯著히獨逸에게有利한것갓치보이나 이것은最大限度의善意로解釋하여도 돈업는金書房에게 돈百萬圓을지워노코 『事實그러케 어렵우면 萬圓만내게』하고잇는 돈는주部組織해가는것이나 [illegible] 劑한手段이다 도리어『영』案은 現物出資의遞減(이것은特히英國商業부르주아지에게利益)과 獨逸國의制限等 債權國에게較多한利益을주엇슬뿐이다 要컨대『영』案은 舊聯合國側에利로운一時的妥協案에不過하다

◇…『후ー버의』의『모라』
『영』案은 賠償問題의完全한最終解決이라고 作成하엿다고하나 나날이變遷하야마지안는世界國際關係가協定을 維持시킬수잇슬外? 이것이不可能한 것은三尺童子라도 모르지 안을일이다 果然獨逸의財政은 金融資本家의忠僕『영』氏의案을못견대다 獨逸의經濟는決濟銀行의努能을喪失하엿다 獨逸은다만獨逸의財政의破綻뿐아니라 世界的大恐慌의大波濤와合流하야 獨逸經濟的危機는政治的危機로 轉向하는危機에直面하엿다 이것이 一九三一年六月二十一日 獨逸의天文學的賠償債權者인米國의 大統領『후ー버』氏가 『모라토리움』을宣言하야 獨逸銀行의 破産을救濟할려는 善意를보인所以다

◇…로산會議
『후ー버』의 모라토리움ー一九三一年七月一日부터 三二年六月三十日外지 一年間獨逸·倫敦七個國委員會는 『후ー버』모라토리움의技術的細則을 協定하고獨逸의條件年金에 對한規定을 作定하엿다 그러고一九三一年十一月에는 獨逸政府의『어필』에依하야『파ー젤』國際決濟銀行은『영』案規定에依하야 特別諮問委員會를 任命하고獨逸의賠償支拂能力을 查定케하엿다英人레이톤을 委員長으로하는 同委員會는 三一年十二月二十三日 報告에『一九三二年六月末 후ー버『모라』의 期限이到來하여도 獨逸은 依然히賠償金을支拂할能力이업다 그런外닭에 모라토리움을 延期하는수밧게업고 賠償義務의根本問題에對해서도 改訂할必要가잇다』는結論을내리웟다 이報告에依하야 英首相맥도날드와 佛首相라발間의 協議의 會議를열게되엿으나 이것이 昨年七月의 로산會議를開催하게된 發端이다 目的한『영』案은 且最後解決을 이리하야不過數年에 그自身의 最後를짓지안을수업게되엿다 (續)

謹賀新年
尙州 其二

口腔病科 小兒齒科 齒科一般
尙州邑北門通(尙州郡工所前)
中央齒科醫院
齒科醫師 李鍾爽 朴東厦

尙州邑南町
商山印刷所
主 黃在舜 電話一六七番

尙州邑東門通
東京式 上海式 御調髮 イロン美容術 サ!ビス滿點
理髮 一陽軒
主 技術者 一同

尙州
土曜俱樂部
部員一同

尙州米穀商組合

尙州邑本町
各種帽子 メリヤス 洋品雜貨 學生帽子 各種洋服 製造販賣
永信洋品店
主 全任[illegible]

尙州邑南町
朝鮮料理 永樂館
主 李貞淑 藝妓 李初月 藝妓 金香姬 藝妓 李玉心 藝妓 李竹玉 藝妓 李香

尙州邑西町
朝鮮料理 大成館
主 朴龍西 藝妓 朴石子 藝妓 金山玉 藝妓 李春桃 藝妓 金錦玉

尙州邑仁鳳里
趙誠覺 (舊名誠允)

尙州郡沙伐面
面長 李志寧 會計 朴亭來 書記 金鏞默 同 振相植 同 孫吉得 同 安昌根 同 金庄斗 同 金海文 技手 李相欽

尙州郡中東面
職員一同

尙州郡洛東面
面長 趙鳳衍 會計 金演采 書記 趙誠稷 同 張炳駿 同 趙順龍 同 趙誠仁 同 河憲壽 技手 李殷雨

尙州邑北門通
洋藥賣藥 賣藥製造 漢藥種商
東西藥業商會
主 金大福

尙州邑南門通
三省醫院
醫師 金基錫 電話一〇五番

尙州邑北門通
濟正醫院
醫師 朴正紹 電話一[illegible]番

尙州邑西町
志方醫院
醫師 志方勝夫 電話一四八

尙州邑南町
米穀商 李貞模

尙州邑本町
邑會議員 福岡九八 電話三〇番

尙州邑西町
崔尙善酒造場 電話三二番

尙州邑仁鳳里
尙州酒造株式會社 電話三一番

尙州邑梁村里
合資會社 梁村酒造場

尙州市場
綢緞 綿紬 綿布 洋木 婚具一式 雜貨商
朴容勳 電話一六三番

尙州邑本町
木工 請負業 主 文鍾魯

尙州邑南町
藝妓 蓮香

慶北線咸昌驛前
醫師 金鶴鎭

慶北線咸昌驛前
咸昌酒造組合 理事 金鍾洛

尙州郡利安面雅川里
全智雄酒造場

聞慶郡
大乘寺

慶北線店村驛前
大南印刷所
主 李寅植

社說

# 한글「愛用運動」을提唱함
—綴字統一案完成을보고—

一

朝鮮語學會가 主催한 한글綴字法統一委員會가 開城에서 一週間동안열리어 統一案의起草를 完了하얏다한다 우리는그들委員의 自毅的獻身努力에對하야 感謝의뜻을 表하는同時에 今日에마춤내 依據할만한 具體的統一案이 成立된것을祝하는者다 한글綴字法이 在來에學者들의硏究에依하야 原則的으로는그規律이宣明되어왓스나 元來綴字法이라는것은 原則以外에幾多의例外가 存在하는것으로 學者들사이에도小異가 頗多하엿든것이事實이다 더구나같은朝鮮語學會內에잇서서도 表準의相異와表音實의注重點의差異等으로 여러갈래로쓰이는 글자가만치 안음은 否認못할事實이잇스니 이는비로소 依據할原本이생긴것이니 一般한글使用者로서 이케이小異를버리고 大同에就하야 具體的原案이成立된것이매 混沌하든 綴字法의統一이 進一步된것으로 實로多幸하다할것이다 勿論今後에라도 이原案이實際使用에잇서서다시改良의 必要를느낄때가올지모르리라 하는것은豫測할수잇는일이나 이것은不得已한일로서 文字發達上當然히잇슬것이다

二

우리民族의 至寶라고할만한 이한글을둘러싸고 두가지의運動이展開되고잇스니前記의한글綴字改革 統一의運動이잇고또는 한글普及의運動이잇다 前者가한글의形體와運用의法則을 明瞭히함으로써 그學得과使用에最大限의 便益을구하는點에서社會的意義를發見하는데對하야後者는 朝鮮의文盲을退治함에잇서서 이가티學得에便宜한한글을 普及하므로서文化的向上을最急速度로促進하는것으로 크게有意義한일이다 이두가지運動이 近年에매우氣勢잇게나아가는것을 우리는喜悅하는바이어니와 이케여기대하야 다시우리는한글의『愛用運動』을提唱코저하는者다 그意義는一面으로는改正統一된綴字法을實用化하자는것으로도 解釋할수잇지마는 그보다도 더욱重要한意義는朝鮮人의至寶인 이『가나다』를一層더 活用하야不便莫大한漢字의使用을 最短期間內에廢除하자는뜻이다

三

한글『愛用運動』의 提唱은 決코單純한 懷古主義的 또는 ×粹主義的立場에서말하는것이아니다 우리는가장實際主義的立場에서 한글專用漢文撤廢를 立唱하는者다 한글과漢文을 比較할때에 民族的運命의代를繼하야 그얼마나한 時間과精力이 이絶對不必要한 漢字의學習과使用으로 消耗되는가를 생각하거나 또는 現代文化의가장重要한部門인 印刷術에잇서서 漢字의混用때문에生하는努力과 時間의浪費며 文字文化의發達支障을 論한다면漢字撤廢는 全民族的急務인것을頓다할것이다 漢字撤廢에對한贊否에對하야그論議가만흐나 여기는贊否를論하기를避하고오직『한글運動』의一部門으로서 이한글「愛用」의運動이 아프로잇기를提唱한다 이것을爲하야 他社會의 로마字化等의 例에依하야 一種의 한글專用의 結社가생기는것이 잇서도조흘것 한일이다

# 日本은强烈한存在
## ◇他國이日本을取扱함에는 三勇士에對한認識이必要◇
## 渡米한『리튼』卿談

【紐育五日發電通】渡米한리튼卿은五日記者團에左와如히語하얏다

三十一年極東의地平線上에現出한구름은漸次擴大되야全世界의國際關係를壓倒하는問題가되얏다上海事件의爆彈三勇士는記憶에새로우나他國은日本을取扱함에잇서이事實을認識하고解決치안으면안된다即日本은只今아모에게도威嚇되지안는다日本은强烈한爆彈과가다衝動을바드면世界面前에서爆發할것이다日本은三勇士同樣爆彈을몸에차고如何한國家如何한聯合을勿論하고對抗하야나갈는지모른다또日本은中國을시골親戚이라고생각하야中國事件을家族內의事件으로생각하고잇다余는日本國民이日中問題는局外者에게는眞實로諒解할수가업다고確信하는것을알수잇다

# 決議草案採擇을 小國側力說乎

【제네바四日發電通】十九國委員會의起草小委員會는이미來週中에決議草案에關하야非公式的協議를開始할모양인데議長『이만스』氏도來週中에來着할듯하며此際에當하야山海關方面에서日中敵對行爲가再發한것은小國側이此機를利用하고例의決議草案을그대로採擇할必要를力說하리라고觀測된다

# 上海公共團體 國際聯盟을非難
## ◇決定行動이업다고

【제네바五日發電】聯盟事務局은五日上海에잇는中國公共團體四團體連名의電報를受理하고參加國에配付하엿는데그內容은如左하다

國際聯盟은決定的行動을欠하야이때문에熱河國境에서日本軍集結을惹起케하엿다

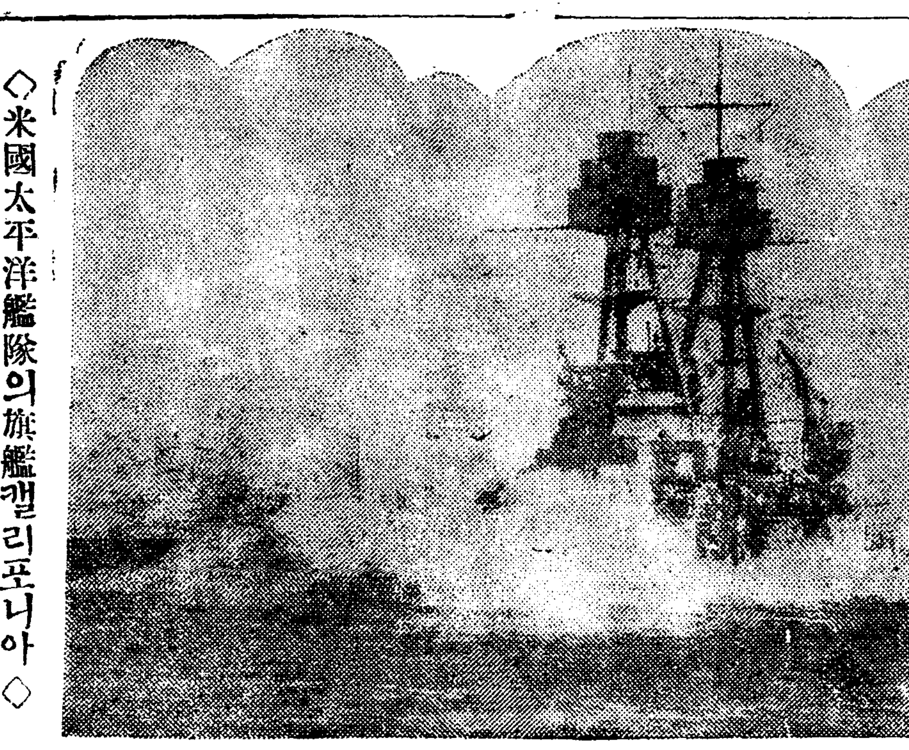

◇米國太平洋艦隊의旗艦캘리포니아◇

# 一九三三年劈頭에 米海軍大演習
## 海國日本을假想敵으로하고 太平洋上에서擧行

### 大演習의動機

米國海軍의太平洋에잇서서의 想定敵은두말할것업시日本이다 그러기때문에昨年봄에 太平洋大演習以來太平洋艦隊(戰鬪艦隊)와合流하야 가지고 依今太平洋에留置하야 잇스면서 一九三三年劈頭에또 한번海軍大演習을擧行하기로하얏다한다 그리고傳하는바에依하면이번의演習은 偵察艦隊를 太西洋으로歸還시키어 富分間日本의輿論을刺戟케하는材料를삼지 아니하라는것이그目的이라한다 또 大槪이번의演習이將來어느 期會가지는最終의演習이될것이오 따라서그런만큼그實戰演習은大規模로展開될것이라고豫測된다한다 本來米國全艦隊의太平洋演習는『아담스』海軍長官의意圖도아니오 軍令部長『프랏드』大將의作戰도아니오 華盛頓에잇는 新聞記者의 合作인『와싱톤、메리-、고-라운드』에依하면『스팀슨』長官의希望이라고하며『스팀슨』長官은 未久에『후-버』大統領과함께 引退하게되니까 日米國交에의 影響을생각하고서 海軍當國에서는 偵察艦隊의大西洋歸還을 決定하게되든것이라는것이다 그러나그대로無味하게돌어가기는 아무리생각해도 섭섭한일이니 大演習이나한번하자하게되것이다

### 未曾有한大規模

이大演習은一月二十三日大西洋艦隊가布哇로向하야『산페드로』港을出發함에 始作하야三月三十一日同艦隊가大西洋岸의根據地에歸還하기外지約七十日間布哇와太平洋沿岸一帶의地를中心으로하고擧行된다 參加部隊는 太平洋에根據를가진戰鬪艦隊及大西洋에根據地를가진偵察艦隊로서이것을合하야合衆國艦隊라고稱한다 이번의演習은이合衆國艦隊의演習이다 따라서 現合衆國艦隊司令長官 리차一드•에취•레一大將(旗艦펜실바니아號)의 統監下에擧行될것이다 그리고現戰鬪艦隊의司令長官은『막크나미一』大將으로旗艦『칼리포一니아號에搭乘하고서 同艦隊를指揮할모양인데이艦隊에는웨스트•버一지니아•테시스•뉴一욕•오크라하마•아이다호•밋시시피•뉴一멕시코•아리소나•네바다•테네시一•코로라도•메리一랜드의 各戰鬪艦이所屬되어 四戰隊를形成하야米國海軍의根幹으로되엇스니 이것을 戰鬪艦의百四十六門의大砲야말로 實戰에잇서서의決定的要素인것이다 그外에巡洋艦隊 水雷戰隊를가지고 航空戰隊에는『사라토가』『렉싱톤』等大航空母艦이잇고 潛水戰隊에는潛水母艦『포一란드』가 잇스며그리고機雷敷設隊를가진全戰鬪艦隊의大艦隊이다 그리고偵察艦隊司令長官은『쿠라一크』中將으로旗艦오一규스트에坐乘하고米國海軍의자랑거리인 一萬噸巡洋艦의精銳 水雷戰隊 第一航空戰隊 潛水戰隊等을가지고第一艦隊에서 偵察攻擊 防禦의任務에當할모양이다 이兩大艦隊中에戰鬪艦隊의 아이다호 밋시시피•뉴一멕시코는 目下역크에서改裝中이오 그外理由로參加하지못하는艦艇도잇는故로大演習에는 統計百六十七隻이出動할모양이라 그리고도더욱航空部長『윌리암•모핏트』少將이 引率한艦空部의飛行機二百五十臺及米國海軍自慢의大航空母艦아크론號도 參加하는것이니가 七十日間으로港、布哇間을威壓하고도남음이잇슬것이다

### 最新科學應用

米國海軍의最新科學을利用하야新戰術을 硏究하고잇는것은놀랄만한일인데그中에도砲術의硏究에는驚歎할것이잇다 日本海海戰때에 砲戰着彈距離는約六千米突이엇스나 米國軍이今後太平洋戰爭에서 採用할터고하는 砲戰着彈距離는三萬야一드 卽二萬七千米突의長距離다 또着彈을確實하게하기爲하야落下하는 砲彈의水柱에染色하는方法을講究하고잇다 卽彈丸內部에可溶性資料를塡充하야炸裂할째에 附近의물에着色하는方法이니 自己편의各艦이一齊射擊을行하는 境遇甲艦은紅色、乙艦은 黃色을使用하면은自艦射砲의水柱가一目瞭然하게되고 自然照準을確實히하야砲彈의浪費를節約할수가잇나 또英國의 熟練砲術兵의退職한者를 高級으로雇人하야가지고硏究하고잇슴으로英國海軍은『米國의砲術의進步는 實로英海軍의德澤이라』하고冷笑하고잇는 터이나 保證할날이잇지아니지는 모른다

### 新奇한夜間照明

夜間에 敵艦의所在를探知키爲하야星彈을쏘는데 이星彈은到達距離三哩로부터 六哩에 맞치어 時限信管에依하야炸裂하야 照明作用을이르킨다同時에照明파라슈트를 펴는데그光力은八十萬燭光으로 照明時間은五十分 照明面積은一哩平方에밋친다고한다 또夜間의敵狀視察에航空寫眞을撮影한다 이것은飛行機로敵의 戰線上空에가서 閃光爆彈을投下하야重要物을撮影하야가지고 直時機上에서現像하야本隊로 電送할수가잇다 그리고艦隊의行動은主力艦及補給部隊를中心으로하고二十哩의 半徑으로第一圓을그리고 그線上에驅逐巡洋艦을 配하야 다시五哩의外側圓을그리고驅逐艦을두어 또그外方의視認距離內에潛水艦을配하고 二段으로警戒陣을作하고、그直衛部隊의前方二百哩 乃至五百哩의距離를隔하야 巡洋艦을配置하고서 目的地에 渡洋航進의作戰을取하고잇다 그리하야敵이잇스면이것을擊滅하고서進行하는太平洋無敵艦隊의作戰이다 이번의大演習에는이渡洋作戰에對한演練考究가 잇슬것이다 그리고最後로 一言할것은米國海軍兵에는 已往의好景氣時代와는情勢가달러저서 脫走兵이激減하얏나는것이다『뉴一욕타임스』에依하면最近一年間逃亡兵은不過四十五名이다 이것을一九二七年의千九十二人에比하면實로놀라운變遷이라아니할수업다

# 濱松重爆機隊 北鮮耐寒演習
## ◇…日本海橫斷을企圖

【橫濱六日發聯合】十日부터朝鮮北端溫井里海岸에서擧行되는濱松爆擊飛行聯隊最初의大規模인北鮮耐寒爆擊演習參加次로佐川中佐가指揮하는地上部隊는六日午前六時五十一分濱松驛發先發하얏는데增野聯隊長도同日午後三時十七分에出發할터이다또八七式重爆擊機二機八八式輕爆擊機三機는三方原飛行場出發十日演習地로向할터인데演習은十八日終了하며參加機는二十日에歸還飛行할時에陸軍最初의試驗으로不顧의로부터日本海를橫斷하야濱松連絡記錄을作成할터이다

# 駐獨日大使 永井前次官

【東京六日發聯合】獨逸駐劄日本大使小幡西吉氏는伯林으로歸任할意向이업다고하얏슴으로內田外相은미리後任에對하야餘衡中이든바前外務次官特命全權大使永井松三氏를最適任으로認定하고永井氏의出馬를交涉하게되얏는데同氏가受諾하면即時獨逸政府의『아그레망』을求하야느커도今月中으로如左히正式發令할터이다

特命全權大使 永井松三 獨逸國駐劄被仰付

小幡西吉 同上被免

# 前米國大統領 쿠릿지氏逝去

【뉴-잉글랜드 노-삼프톤·마사추-셋츠州五日發電通】前大統領『칼빈·쿠-릿지』氏는五日午後零時四十五分(東部標準時)노-삼프톤의自邸에서突然心臟病으로逝去하얏다

# 駐米出淵大使 스팀손氏訪問

【華盛頓五日發電通】出淵大使는五日『스팀손』氏를訪問하야山海關事件에對하야說明하고左와如히述하엿다

山海關에對하야日本政府는此를地方的問題로事態不擴大의努力을하고잇스며中國領土進出의企圖는업다그러나日本이이方針을遂行할수잇는與否는全然中國側의態度如何에잇다萬若張學良이攻擊的態度를取하면如何한事態를惹起할는지豫言할수업다

# 根本正氏逝去

【東京六日發電】未成年者禁酒法으로有名한元政友會代議士根本正氏는昨年來健康을害하야靜養하고잇든中三日突然狹心症이몹시더하야五日午前八時十五分에逝去하얏다享年八十三

# 不徹底하나마 政府案承認乎
## 貴族院의對議會態度

【東京五日發電】貴族院의對議會態度를召集前과變化가업시그대로議會가再開될것이라觀測되는바議會의實質期가되면아모리平穩한貴族院의空氣라도緊張될것이나只今가태서는豫算案以外政府가提出한諸法律案도아직다나오지아니한外에는極히平靜을持續하고잇다

昨秋非常時議會의兩院協議會에서上下의意見이一致되지안어不成立되고만農村負債整理案에對하야政府가如何한提案을爲할는지도不明하나前回에는不成立하엿지만兩院의意見은차우이接近될바가잇서도리어政界的意味에서不成立된感이잇슴으로今回는政友案인中央金庫法案을折衷하야妥協點을發見하게될것이라한다

米穀統制案의問題에對하야大體審議小委員會에서決定한統制案을政府案으로提案될것이라고觀測되나貴族院에서도여러가지意見이잇스나現行米穀法이이미米價調節其他에對하야威力을表示한今日에잇서서는不徹底하나마結局政府案을承認하는수밧게업다는意向갓다

## 人事消息

▲許憲氏 昨五日市內三淸洞五十三番地自宅에서[illegible]

▲根津嘉一郎氏(南朝鮮鐵道社長)五日에入京

▲佐竹次郎氏(同專務)五日夜入城朝鮮호텔

▲古我貞周氏(古我合名會社社長)五日入城同上

▲李範益氏(江原道知事)六日入城同上

▲林繁藏氏(本府財務局長)東上中이든바六日午後七時京城歸着

▲金秉濟氏(天道敎中央宗理院觀書)平壤講道會參席次로今五日夕車出發

▲金起田氏 海州南山救世病院에入院키爲하야今七日朝京城出發

▲趙基栞氏(天道敎靑年黨頭)海州敎會視察次로今七日朝京城出發

▲今井田總監은來二十日부터再開하는六十四會議의政府委員으로八日午後十時半京城驛發車로矢野秘書官服部屬帶同하야渡東豫定

## 八面鋒

◇民衆團體에서는、國交斷絶外지要求、國民政府는 何柱國을罷免식힐意響。

◇이것이、山海關事件에對한中國官民의態度(?)라고。

◇百餘隻의米艦이、太平洋上에出動、어데를假想하고 하는演習인고。

◇前大統領『쿨릿지』氏、突如訃報를傳한다、功成身退後幾日月이엇스니、死無餘恨。

## 運動競技

### 高專럭비準決勝 關學과早高得勝

大每主催全日本高專럭비大會第二日準決勝試合은 四日午後零時半부터 花園競技場에서擧行한바 다음의記錄과가티關學專門과早稻田高等學院이得勝하야決勝戰에 相對하게되엿다

關學專門 14—5 關大豫科
早稻田高 38—4 南海工專

### 中等校럭비蹴球 京城師範大勝

大每主催第十五回全日本中等學校럭비蹴球大會는 三日花園競技場에서 開幕한바그記錄은다음과가티朝鮮代表京城師範은秋田工業을二十八對五로屈服시키어今年도優勝할氣勢가澎然하다

京師28 8—5 20—0 5秋田
神中20 6—0 17—0 0日中
福岡 8 3—0 5—5 5鳥山
天理 9 3—5 6—0 6京都

### 高等校야式蹴球 準準決勝戰記錄

東西兩帝大主催第十四回全日本高等學校야式蹴球大會 第四日準準決勝戰은 四日午前九時半부터 岡崎公園球場에서 擧行한바 球場이泥濘하야 惡戰苦鬪를演한結果그記錄은다음과갓다

松山7 5—0 2—0 0靜岡
廣島1 1—0 0—0 0水戶
六高5 2—0 3—0 0五高
早高3 3—1 0—0 1弘前

### 中等校야式蹴球 第二日試合記錄

大每主催第十五回全日本中等學校야式蹴球는 三日南甲子園運動場에서開幕한바 第二日의記錄은다음과가티 六日부터準決勝戰을行하게되얏다

靑山 3 1—0 2—1 1修道
京都 9 4—1 5—0 1宮城
愛知 2 0—0 2—1 1熊本
神戶 10 5—7 5—0 1天王寺

## 1932—33年改正 籠球規則解說
朝鮮籠協 金永達 (1)

이抄案은昨年九月中에米協會에서發表한一九三三年度改正籠球規則에對하야今番北米에스켓볼規則制定聯合委員會에서 發行한正式規則書에잇는 改正規則과比較하야根本要旨는갓흐나條文의相異와 또는多少다른點이잇슴으로이를다시 發表하려는同時 또한這間新規則에잇서 各處에서質疑가輻湊함으로 이에說明을加하야紹介코저한다

**第一章第三條** 【센터一라인】內의直徑線을『쉬이드•라인』까지延長함
(但)長六尺以下되는『코一트』에서는從來와如함

**說明** 此는第八章第八條에十秒規則이 制定되엿슴으로『코一트』를兩分하기爲하야『쉬이드•라인』까지延長케되엿슴

**第五章第六條** 競技者의『유니폼』番號에關하야 前面도에附着하라는것

**說明** 前規則에는 다만背面이엿스나 新規則에는原條文으로 加入되엿슴

**第七章第三條** 此條中에『註』는新十秒規則가닭에 不必要케됨으로 此를削除하엿슴

**第七章第十二條** 【홀딩】項의字句에 訂正을加한外에 新註를加入함

【條文】【홀딩】은『볼』을保持치아니한 相對方競技者의進行을妨害하는身體的接觸임

【註】【홀딩】은 『디는볼과을』임 그러하야 이러한『플러이』들가지고 『리一갈•블락』으로는認定치아니함 合法的으로 敵의前進을遮斷하는것을『스크리닝』이라名稱함

**說明** 此는從來에 球를가지아니한相對方競技者의 進行을妨害할時 身體的接觸有無를不關하고『홀딩』이라하든것을新規則으로는 接觸이生 엿슬時만『홀딩』이라한것이며또한從來에所謂『리一갈•블락킹(合法的遮斷)』이라든것을『스크리닝』이라고 名稱을變更하는同時그의行動을 明文으로 表示하엿슴

**第七章第十三條** (新條項)

【條文】【페이스•가一딩】이라함은『볼』에는無關心하고相對方競技者에面하야 彼의動향에 따라動하야 그의前進을妨害하는것임

**說明** 此는『페이스•가一딩』이라는新名稱에 規則이制定되어가닭에加入된條項인데 前者에 이러한規則과 그들制止할만한 規定이업섯든것은아니다 前條에도說明한바와가티身體的接觸有無를 不拘하고『홀딩』이라하든것을 接觸에만『홀딩』이라하고 그外에는『페이스•가一딩』이라하야 名稱上으로 區分하얏슴에不過한 그러나 이에는 競技精神에잇서큰差異가잇다는것은 理解하여야되겟다


# 謹賀新年

尙州 其一

慶北線咸昌驛前 蓄音器及舶來樂器 金萬根樂器店

慶北線店村驛前 店村酒造組合 組合長 李圭琥 理事 鄭輝憲 會計 成安國 書記 金仁植

聞慶郡官公吏一同

尙州郡 銀尺公立普通學校 職員一同

尙州郡 咸昌産業組合 理事 金漢翊

尙州郡 咸昌公立普通學校 校長 有村正培 職員一同

尙州郡功城面 職員一同

尙州郡外南面 職員一同

尙州郡內西面 面長 車一鳳 會計 鄭東旭 書記 成翊煥 同 成東植 同 鄭松默 同 趙東年

尙州郡中東面 新岩酒造場 金慶淳

尙州郡化寧金融組合 理事 孫泰仁

尙州郡牟東面 黃在殷

尙州郡中牟金融組合 理事 李相冕

尙州郡 化東公立普通學校

尙州郡化西面 化寧公立普通學校

尙州郡利安面 職員一同

尙州郡沙伐面德潭里 沙伐酒造場 主 鄭成鍾

聞慶郡山北面大上里 金洪植 (號名淑東)

聞慶郡山北面 面長 蔡巨鎭

尙州郡 化寧郵便所 所長 李東珠

尙州郡外西面南灘里 米穀商 金奉玉

尙州郡 咸昌金融組合 理事 趙錫範

慶北線咸昌 咸昌穀物組合

尙州郡靑里面 面長 朴正集 會計 金鳳煥 書記 金鍾遠 同 鄭東海 同 李春北 同 金海周 同 李時春 同 金禧卿 同 卞鍾泰 技手 金永善

尙州郡化東面 面長 李世植 會計 崔濟樹 書記 徐成根 書記 李鎔求 書記 金辰甲

尙州郡伴西面 面長 盧銖衍 會計 李誠珪 書記 韓桕甲 書記 孫正轍 書記 李重植 書記 李台珪 書記 李新出

尙州郡化北面 面長 李容元 會計 鄭榮燮 書記 柳承權 書記 申昌均 書記 尹甲成 書記 徐東昱

尙州郡外西面 面長 鄭東皖 會計 鄭在敏 書記 林龍壽 書記 李承雨 書記 方光浩 書記 金榮熙

尙州郡銀尺面 面長 成宜秀 會計 洪宇燮 書記 盧錫九 書記 南利元 書記 南廷鐸 書記 成龍煥

尙州郡恭儉面 面長 李相直 會計 盧國衡 書記 李濟相 書記 兪賢濬 書記 盧仁玉 書記 鄭在述 書記 李爽桓 技手 朴鶴天

尙州郡咸昌面 面長 權重熙 會計 金始慶 書記 申鉉九 同 李相穆 同 權重輝 同 車晋燮 同 金漢惠 同 金鍾遠 技手 張弘植

尙州郡牟東面 職員一同

尙州郡牟西面 職員一同

# 米穀國家統制案과 朝鮮米의過去現在將來 (三)

洪鍾仁

以上兩回에 日本內地의食糧問題에있어 (一)朝鮮米는現在에도 그렇거니와 앞으로도 現在以上의數量이必要되고있다는것과 (二)그와가치必要는되고잇스면서도 朝鮮米의一時的多量의移入때문에 日本內地의米價를暴落케한다는 理由로 其供給調節上朝鮮米가 多年間頭痛거리가되여政府와民間에서한가지로 그處置方法을 講究하여왓다는概要를大略말하엿다 그러면昨年末米穀統制調査會特別委員會小委員會의 成案을보기外지 三次나形態를소급식밧군 그統制案內容을말하는것이 順序일뜻하다 그러나筆者는 그것보다 몬저其間朝鮮에서 朝鮮米를移出하여온經過를살피어 食糧供給地로 엇던勞力을 다하여왓는가를말하는 것이 米穀統制案의 內容을 알기쉬울뜻하다 即朝鮮사람은 먹고남은것이잇서 日本內地로産米를供給하여왓는가? 그러치못하다면 朝鮮사람은 무엇을먹고잇는가? 以下筆者는 朝鮮産米의 移出狀況과日本內地와朝鮮米의消費量을 알어보고저한다

## 日本에供給狀況과 消費量의比較

最近數個年間의 米生産量과移出量을보면

| 米 | 生産量 千石 | 移出量 千石 |
|---|---|---|
| 四年 | 一三、七〇一 | — |
| 五年 | 一九、一〇〇 | 五、四〇五 |
| 六年 | 一五、八七二 | 八、四二一 |
| 七年 | — | 七、二三五 |
| 平均 | 一六、三五一 | 七、〇三一 |

이며 參考로農産品中重要移出品인豆類를보면

| 豆 | 生産量 千石 | 移出量 千石 |
|---|---|---|
| 四年 | 三、九一〇 | 一、五六五 |
| 五年 | 四、四五〇 | 一、六五九 |
| 六年 | 四、一三一 | 一、六八〇 |
| 七年 | — | — |
| 平均 | 四、〇三四 | 一、五三一 |

以上과갓다 이移出量을生産量(平均量)에 比例한다면 米는四割三分 豆類는三割七分에該當하니 朝鮮은産米의 大略半數을 日本內地에供給하고잇는것을알수잇다 그런데이것을다시日韓合倂 明治四十三年當時生産과移出量에比하면

| 米 | 生産量 千石 | 移出量 千石 |
|---|---|---|
| 四三年 | 一〇、四〇五 | 七八 |
| 四四年 | 一一、五六八 | 三三九 |
| 大正元年 | 一〇、八六五 | 五四三 |

(參考 大豆는明治四十四年生産量二、七四六千石、移出量八九〇千石、移出量은生産의三割二分)

으로 移出量이比較的만엇든明治四十三年에도移出量은生産額의七分六厘밧게안되엿것다 그러든것이總督政治以後生産量에比하야移出量은 七分六厘에서 四割三分로增加되엿다 이것을다시 生産量과移出量의增加率을보면

| 年度 | 生産量 千石 | 移出量 千石 |
|---|---|---|
| 明治四三 | 一〇、四〇五 | 七八 |
| 近年平均 | 一六、三五一 | 七、〇三一 |
| 增加率 | 一五割六 | 九〇倍 |

으로 生産에比하야移出量은놀난만한飛躍的增加를보이엿다

◇

이와가튼增加率을 表示하고잇는反面에 消費量은엇떠한가를 알어볼必要가잇나 日本內地側은 明治十一年에一人當七斗弱이든것이漸次增加하야 大正以後에와서는

| | 消費總量 千石 | 一人當 石 |
|---|---|---|
| 大正四年 | 五八、九二二 | 一、一二三 |
| 大正十年 | 六五、〇九九 | 一、一五五 |
| 大正十四 | 六六、〇四〇 | 一、一四三 |
| 昭和二年 | 六七、一三一 | 一、〇九九 |

(累年表에는多少의增減이잇다) 近年에와서 每人當消費가多少減少된感이잇스나 亦是一石一斗內外에서上下하고잇다 그런데 朝鮮人은 移出量이比較的만엇든明治四十三年에도每人當七斗二升(生産量에서移出量을控除한額을當時人口一千三百三十一萬三十人으로除한高)이엇다 그러든것이 最近에와서는 每人當四斗六升으로減少되엿다(이것은昭和五年末現日本人 朝鮮人外國人人口總合二千二十五萬六千人을 標準한것이다)

◇

이것을본다면 日本內地에食糧을供給하는 朝鮮으로서는朝鮮內朝鮮人의 消費量을주리어가면서日本內地에로 米를移出식히엿다는것을 알수잇다 그러면日本人은 一人當年 一石一斗를消費하고잇는데 朝鮮人은四斗六升으로足한가 여기에米의移出數量에正比하여滿洲粟이朝鮮에輸入되고잇음을볼수잇다 即

▲滿洲粟輸入數量과價格

| | 千石 | 千圓 |
|---|---|---|
| 大正元年 | 三七 | 三三 |
| 大正二年 | 二七 | 二八 |
| 大正八年 | 九五 | 一二五 |
| 大正一三年 | 一、三四〇 | 一九、九九九 |
| 昭和二年 | 二、三二九 | 三一、六〇五 |
| 昭和五年 | 一、六四〇 | 二一、二七二 |

이와가튼 滿洲粟輸入狀況을보이고잇스나 아것으로써 朝鮮人은 食糧으로米를放棄하야粟을[illegible]하지안으면안될 [illegible]에잇다는것을 알수잇다 그러라면 滿洲粟은 맛업는粟飯을 [illegible] 朝鮮窮民層의 業치못할 食糧으로도 頂點한地位에據하야 잇나는것을 이즐수업다 그러고이에 附記하여둘것은 滿洲粟에는 輸入稅로 每百斤에五十錢이 賦課되여잇다는것이다 이와가터 窮民層에게重要한食糧이되여잇는滿洲粟에對하야 昨年關稅改正當時에增稅하겟다는것이 不當하엿승은勿論 今般穀類統制案에 外米輸入制限과 同時에朝鮮米의 鮮內에서의 滿洲粟에輸入에도 制限을하겟다는것은 雖何의利益을圖謀할일인지 집히疑問되지 안흘수업다(此項未完)

# 産業

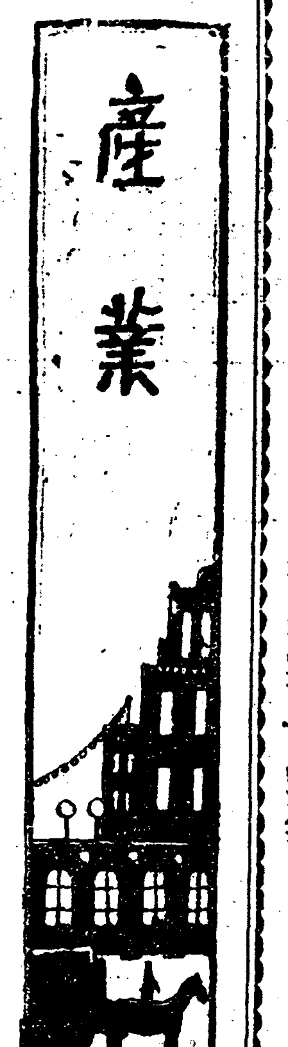

## 西朝鮮地方에 玉蜀黍栽培有望

『콘』會社에서買入하는關係로 道에서도極力獎勵!

【平壤】平壤府外船橋里『[illegible]』會社에서 每年使用하는 玉蜀黍는三十萬石에達하는 터이나 輸入關稅가一圓五錢以上으로되어 一圓七十錢으로뛰여올랏고 거기다가爲替暴落外지되여 輸入原料는全然期待키어렵게되엿슴으로 同會社에서는 一層더朝鮮안에서生産하는것을主로使用하게되엿다 以上과가튼理由로 西朝鮮三道에서自給自足을目的으로 玉蜀黍는一躍重要商品化하게되어 農村經濟는 압흐로自然히潤澤하게되것슴으로 當局에서도 옥수수栽培를더욱獎勵하게되엿다 價格에잇서서 昨年에比하여 二倍乃至三倍나暴騰하게되엿는關係로 平南에서는 成川 德川 江東 黃海道에서는 谷山 遂安 新溪等地의各農家에 크게獎勵하게되엿고 따라서前記各地方産品을『콘』會社에서는 歡迎한다고 한다

## 日本各地의 機業界消息

**泉州** 오래동안不振이엇든 小幅白木綿은 最近好調로되어 昨今反當四、五錢의利益을내여 왓나 原因은市場의品不足으로 본다 材料高의人絹을除하고一般綿布는輸出、移出이다 망창한 活況을呈하는데 이냥으로越年할것으로보이며 業者는生産에 全能力을發揮하고잇나

**和歌山** 綿川은過實한反動으로 一時와가튼活況이無하다 日本은株高로需要를喚起하고잇고、이미春物의質買도차차 시작하얏다 年末부터來春에亘하야相當히市場이 殷盛할것으로期待된다

**江州** 獨衛機(지리멘)은原絲가廿圓方비렷스나 人氣衰氣와一齊休機가影響되어 製品時勢는如前히軟하야 採算이好轉하고 春高豫想으로氣配는자못强調하고 賣越도良好하야스로(越後)도 漸次整理되어가며해넘(越年)기는 쉬울모양이며古濱及春向新系統이 全盛하고休機狀態는 一絲不亂하는統制狀態이다

**福井** 輸內人絹織物은歲末納入의關係로 急히외고잇는데 本月은七十萬反을 突破할모양이다 原料高로採算割로되어時勢는平地現物二十三錢三厘一月二十三錢一厘二月二十二錢八厘

## 白柿增産

技術員配置要望

【江陵】강릉의특산물인백시(白柿)는년년히 품실이양호하여가고 또한산액도 년증되여지음엔년십만원 이란거액에 도달하얏다 그런데이특산물의 생산과판매에 잇서는소극적인 군농회의 부분적사업에만 맛기어잇서그의건전한 발달을도모 함이지지하야 만권의역에달하기 에는아즉도건도가 요원한터로 여기에대하야 전문가술가의 증치와아울러생산의 개선증가를 도모하여야된다는 여론이 점차로식일 하여가는데 군당국에서도 여기에대유가잇다하야 명년도부터 전문적기술원을 둘것에대하야당국과절충하리 라고한다

## 새로研究된 鷄病豫防法

四季를通하야 鷄의무서운病으로서알여진『크쿠즈』의豫防法에關한有益한研究가 日本農林省畜産試驗場技師能勢技一氏로부터完成되엇다한다 그病은孵化後一個月乃至一個月半을된것이被害가가장激甚하야 孵化雛의거기가全部가斃死하는일도흔이잇다는비 原因은『아이메리아』라는 腸管粘膜細胞內에寄生하기때문인데 病狀은泄瀉를하야 鷄育을不良케하는것인데 養鷄家는種種普通의泄瀉病으로誤解하고 傳染을 速이시키게하는수가잇다 此의豫防法은左와如하다

一、育雛運動場을콩크리-트로하야 그우에數寸의砂를펴고 砂를밧구기도하며 床는크레졸비누물(二三퍼센트)로消毒할

二、舍內도 消毒에 便利케하고 壁面의鷄糞도 熱湯洗液으로 洗滌하고 更히크레졸 비누물로 消毒할

三、食器其他도 消毒할

四、養鷄場의排水工事를 完全히하고 雨水의流入 育雛舍 天水의 運動場內灌注를 防止함

五、患鷄의糞便은 取扱하되가장 注意를要하며 充分히乾燥시키든지 或은 堆肥로서 腐熟시킨後에使用할

六、『코크쥬』携帶鷄의 發見에 힘쓰고 罹病雛鷄는 速히淘汰하야 燒却할

七、飼料及管理에 充分히注意하고 飼養場을 急히變更하지말것

## 經濟關係로 加藤總裁渡中

滿洲、上海事件以來日中經濟關係는更히惡化하야上海中心의中部中國에對한情勢는益益悲觀되는情勢에잇는바 滿洲問題解決後의 日中關係回復에對하야는特히民間外交의必要가잇다고 加藤鮮銀總裁는中國에가장關係가깁흔近衞公爵公等과도協議한後此方面의諒解運動에努力하기로되야 即同總裁는本年中適當한時期에 上海、天津、北平方面에出張하야中國財閥과直接日中의經濟問題에對하야折衝하리라고 하며 或은 一群의他群에 入할과가틀 境遇上의急務 觀할事

## 數字上에나타난 各國의鐵道趨勢 (三)

李栢圭

(四)各國鐵道의輸送量의比較 例에依하야 爲先比較表를보죽

| 國別 | 鐵道別 | 一九三一年人粁實績(單位百萬) | 營業一粁當人粁 | 一九三一年噸粁實績(單位百萬) | 營業一粁當噸粁 |
|---|---|---|---|---|---|
| 英國 | 四大鐵道 | 三〇、七五五 | 九〇五、〇〇〇 | 二六、九三一 | 八五九、〇〇〇 |
| 獨逸 | 國有鐵道 | 四五、二六八 | 八〇四、〇〇〇 | 五四、八〇〇 | 一、〇一六、〇〇〇 |
| 佛蘭西 | 八大鐵道 | 二九、二二一 | 六八九、〇〇〇 | 四三、六三六 | 一、〇三九、〇〇〇 |
| 伊太利 | 國有鐵道 | 一七、四九九 | 四四八、〇〇〇 | 一一、七三四 | 七〇三、〇〇〇 |
| 米國 | 全鐵道 | 四五、〇五三 | 一〇五、〇〇〇 | 五五二、五九五 | 一、二三四、〇〇〇 |
| 加奈陀 | 全鐵道 | 三、八〇〇 | 五八、〇〇〇 | 四九、七七五 | 七四四、〇〇〇 |
| 白耳義 | 國有鐵道 | 六、四四八 | 一、三四一、〇〇〇 | 八、一五五 | 一、六六〇、〇〇〇 |
| 瑞西 | 國有鐵道 | 三、〇三九 | 一、〇四〇、〇〇〇 | 二、〇四三 | 六八四、〇〇〇 |
| 波蘭 | 國有鐵道 | 六、三三一 | 三三一、〇〇〇 | 一八、三五九 | 九六六、〇〇〇 |
| 스비에트聯邦 | 全鐵道 | 四七、四四〇 | 六一八、〇〇〇 | 一三五、一六一 | 一、六七〇、〇〇〇 |
| 日本 | 國有鐵道 | 二〇、三九二 | 一、四三二、〇〇〇 | 一一、二二三 | 七九三、〇〇〇 |

右表와가티 一千九百三十一年의旅客延人粁實績을보죽 各國中 가장큰數字를뵈이고잇는 나라는 소비에트聯邦의約四百七十五億이요 獨逸及米國이다음으로 四百三十億이고 그다음으로 英國이三百八億 佛國이二百九十二億 日本이二百四億에達하여잇다 다음에 貨物噸粁實績을觀察하면 米國은五千六百億이라는 壓倒的數字를뵈이고잇고 소비에트聯邦은 千二百五十億이요 그다음은아조훨신떠러저 獨逸이五百五十億 加奈陀가四百八十億 佛蘭西가四百四十億 英國이二百七十億 波蘭이百八十億 伊太利와日本이各百十億이라는數字를뵈이고잇다 以上은 人粁及噸粁의實數量을 端的으로보아 比較한것이나그러나 次에鐵道事業으로하야더욱適切한觀察은 營業線의利用率을뵈이는데即營業一粁當人粁 乃至噸粁가되지아니치못할것이다 이點으로써檢討하야보죽 旅客에잇서서는 日本이營業一粁當百四十萬으로써 世界의首位에잇고 다음으로는白耳義 瑞典의 英國의順序로되엿다 또한營業一粁當貨物運送量을보면 面積當鐵道密度에잇서 第一人者인 白耳義가그利用率에잇서서 首位에잇고 소비에트聯邦이百六十萬으로第二位 米國이百四十萬으로第三位에잇다 그럼으로써 이에旅客貨物을通하야 營業線利用率을보죽 旅客에잇서서 第二位 貨物에잇서서 第一位인白耳義가斷然히난數字를 뵈이고잇다

## 五、世界各國鐵道電化의趨勢

鐵道의延長이 그어느限度에까지發達케되야 所謂飽和狀態에된以後로는 量的發達보담도 質的改善에 注意가되여잇어야 鐵道의運輸와質的改善에對한 注意가크게高唱케되어잇는가운데 더욱燃料의問題 卽將來에잇서서 有限燃料의節約과 또는旅行의安全迅速快適等의問題가 一般의公衆側으로부터 熾烈히 要求케되에따라서 此에鐵道電化란問題는더하層으로 모-든經營者側에잇서서 크게講究케되는것이다 次에世界主要各國鐵道 總粁數와電化粁數를比較하야보죽

(世界主要各國鐵道 總粁數及電化粁數)

| 國名 | 鐵道總粁數 | 電化粁數 |
|---|---|---|
| 米國 | 四〇三、三六八粁 | 三、三四〇粁 |
| 瑞西 | 五、四〇五 | 二、四〇二 |
| 伊太利 | 二一、八七二 | 一、七七二 |
| 佛蘭西 | 六四、〇七八 | 一、六八二 |
| 獨逸 | 五四、三六〇 | 一、五四四 |
| 瑞典 | 一六、六八四 | 一、二〇七 |
| 墺太利 | 六、六八四 | 八〇八 |
| 英國 | 三二、六〇〇 | 七六一 |
| 日本 | 二一、三二九 | 六六一 |
| 西班牙 | 一六、三二六 | 五〇四 |
| 諾威 | 三、八〇二 | 三〇〇 |
| 和蘭 | 三、六八四 | 一四四 |
| 合計 | 三三六、七九六粁 | 一四、四七九粁 |

『以下은一回의末二回의首에서漏植되얏습기玆에訂正함』

以上은人口二千萬以上의諸國을比較하엿스나 次에人口의적은諸國으로하야금 오히려그鐵度가上記의諸大國을凌駕할만한小國을紹介하야보죽 爲先第一로白耳義國이니 이나라는面積當三六、五粁 人口當一四、〇粁로써 斷然世界의王座를占하고잇고 이아말노面積當에잇서서 瑞西國은面積當一四、六粁 人口當一五、二粁요 加奈陀는面積當은겨우 〇、七粁에지나지못하나 人口一千萬에六萬九千粁의鐵道를가지고잇게되야 그人口當은七一、〇粁로 斷然이點에잇서서 米國을王座로부터 顚落식히고잇다 그럼으로이에上記한바를다시 合生覽하야보니『鐵道의密度는文明의程度를測量한다』함보다『鐵道의密度는産業의尺度』라하는것이 至當할것이라고 生覽할을마지아니케한다 換言하면鐵道가産業을開發식혀는지 또는産業이鐵道를發達케하엿는지 卽 이가튼興味잇는問題가提起될것이나 그러나하여튼지鐵道와産業은그얼마나密接한關係가잇는것이라할을可히알수잇스며 此等數字가如實히證明하고잇는바가되겟다

## 海苔豊作

【光陽】全南光陽郡은 海苔生産地로全國에有名하야 年産額 二十萬圓乃至三十萬圓의生産을보게되든바 今年은特別이天候가조흔關係도七年以來에처음보는大豊作이라한다

## 法律問答

問 甲에게 乙이物價에依하야 家屋文券을 주엇습니다 乙과甲은 親近한關係로 證據書類를不備하고 文句에現金賣買로밧고 貸借約束을 하얏습니다 其後에乙에게 通知가 無하엿다가 十三年後에 乙은死亡하고 其妻子인 丁에게家屋明渡及賃租五石의 支拂請求訴訟을提起한結果 法廷에서 不得解除되고 證人을 呼出하니 被告에게와서 證人은 即代理人이 丙이엇습니다 證人이被告에게와서 家屋은 物價에依하야 주엇다며 貸租도不知하엿더니 原告가 敗訴를當하엿는데 [illegible] 印章相違되니 文書僞造되는지오 (黃金町四丁目一讀者)

答 內의法廷에서 陳述한證言이分明히 事實과相違되고 하면 그것은僞證罪가 成立되는것이니 勿論刑事告訴를 할수잇습니다 그러나 그證言이分明히僞證이라는 立證을乙이하여야할것입니다 그러한立證이 업시는 僞證罪를成立시키기 어려울것이니다 그것이成立되지안코는敗訴한事件은 엇지할수업습니다 印章相違라니 어느印章이相違된다는말슴인지分明치안아 解得키難합니다 印章僞造罪는 남의印章又는署名(本人의承諾업시)을 僞造又는使用하는때에成立되는것임니다

## 産業問答

辯護士辛泰嶽

問 養兎在來白色種을 三個月前부터 飼養하는데 限三年繁殖시킨後 漸次『레구혼』양으로 換할作定이올시다 그런데 既往經驗者의말에 雌雄을 同一場所에두면 無時로交尾하야 流産된다하기로 或一日이나 或半日式만 同一所에 두엇다가 他所로 分居시켯는데 至今까지 一次二頭밧게生産이 無하오니 方法이글넛는지오? 또廁間側面約一坪地에 그네로 放飼하는데 陽氣를못보아 害가업슬지 分娩時에 雜居시키면 幼兎를踏殺할념려나업슬가 管理할時 귀를 잡어야할이업고 허리를 잡으면 傷한다니 그말이오르니 分娩時에 生殖器로 分娩치안코입로만한다고 子兎를 母兎가먹는弊가 잇다하니 그러한지요 (鐵原甥)

答 生後三個月을 經過하거든 雌雄을 別居시키고 交尾時에만 同居식히시오 어떤곳에든지 場所는 關係업고 다만濕氣만업는곳에서 기르시오 分娩時에는 母兎만가티잇게하는것이조코 손을대일時에는귀를잡는것이조슴니다 分娩前後十日間은 물(水)을 먹이는것이조호며 分娩한뒤에는 될수잇는대로 사람들의눈을 멀리하는것이 좃습니다 그러치안코 자조 그것을보면겁을 내어서 제새기를 먹어버리는수가잇습니다 그것은 될수잇는대로 제새기를사람의눈에 보이지안토록 숨기고저하는 目的으로 結局먹어버리는것입니다 分娩은 生殖器로하고입으로 하는것은 虛說입니다(擔當記者)


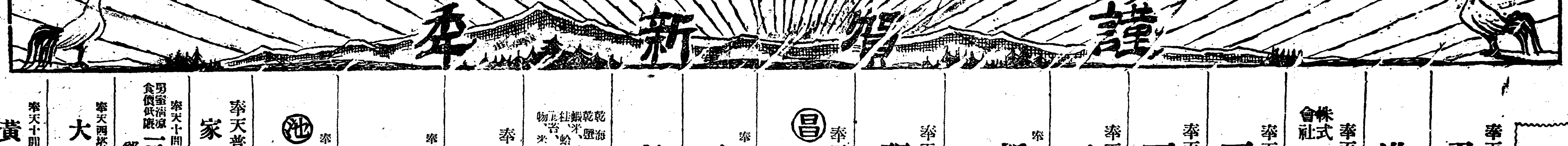


奉天

奉天西塔 尹喜炳

洪淳文

奉天十間房 株式會社 協濟公司

奉天西塔 平壤旅館

奉天十間房 天一藥房

奉天西塔 三義洋行

奉天西塔 新盛商會 金贊亨 電話四一五三番

奉天十間房 現代靴店 地方注文大歡迎

奉天西塔 (昌) 大昌運送店 趙昌鉉

奉天西塔 奉天膠皮公司 李憲澈

株式會社 東亞勸業會社

乾海蔘 乾蝦米 蝦貝肉 桂皮 海苔 [illegible] 協同貿易組合 奉天市西塔三丁目 電話三二〇四番

奉天宮島町 三省膠皮工廠

奉天十間房 金泉館 洪淳明 電話四五七八番

奉天西塔 (池) 丸池運送店 電話三五二七番

奉天普通學校長 家入佐三

奉天十間房 男室滿室 食價低廉 三光旅館 鄭辰洪

奉天西塔 大同洋行 電話四四〇〇番

奉天十間房 黃繼奉

奉天西塔 泰昌商店 崔炳斗

奉天西塔 穀物貿易 委托販賣 半島商會 電話四〇三七番

奉天西塔 金城商店

奉天十間房 朝鮮料理 松竹樓

奉天浪速通[illegible]番地(木曾町角) 紅綠俱樂部

奉天西塔 大興商會

奉天西塔 金城精米所 金炳添 電話二一七四番

奉天十間房 義信商會

奉天西塔 益昌商會 金應春

奉天西塔 南滿精米所 電話四六九〇番

奉天西塔大街 滿洲膠皮公司 電話長三七四一

奉天西塔大街三丁目 田才雄

奉天十間房 正昌號滿洲總代理店 三正洋行

奉天西塔 新昌商會 電話四五六〇番

奉天十間房 圖書文具 ヱハガキ各種 精文堂 主 田丙宅

奉天商埠地五緯路一號 龍光醫院 醫師 朴錫貞

奉天商埠地馬路灣 카-피國際

奉天西塔 高級洋服調進 美滿洋服店 主 金雲鶴

奉天 朴準秉

奉天居留民會長 野口多內

奉天驛前 太平旅館 主 李慶順 電話三八六四番

奉天平安通三番地 京和旅館 主任 金潤喜

奉天十間房 朝鮮料理 金盛館 電話三八五一番

文川

川內郵便所長 崔明文

金尙彦

金景天

咸鏡線川內里驛前 大安病院

金川釀造場 主 金昇秀

川內里 李聖均

咸鏡線川內里驛前 朴潤旭

文川郡都草面 職員一同

咸鏡線川內里驛前 木炭木材商 李在龍

川內里 穀物貿易商 張炳七

咸鏡線箭灘驛前 三井酒二郡總賣元 朴雲彪

◎運送新灘代行店 趙衡證

文川郡龜山面上坪里 穀物商 朴環善

新聞段文川支社 支社長 趙炳化

文川郡都草面鶴浦里 金聖遠

文川玉坪里 千載平

龍潭里 朱奎燾

洪原

鶴泉釀酒所 主 金珉基 崔昌德

洪原圓卓會

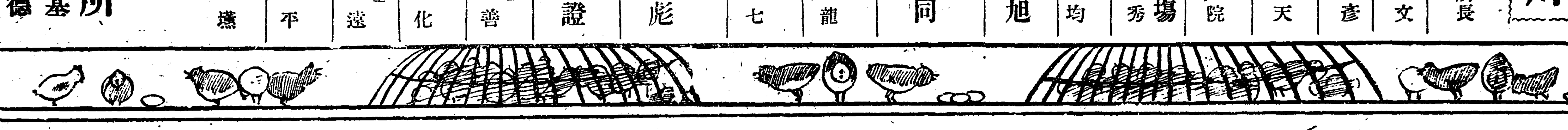

文藝

# 文藝人의새해宣言(六) 一九三三年의步武如此

—到着順—

## 飜譯文學에 좀더關心하자

金珖燮

朝鮮의文藝界에서 生産되는 말하자면아래로新進作家 우으로旣成大家들의文藝的所産으로 外만朝鮮民族,또는朝鮮社會를 營養하기에 充足하며한거름더 나아가 文學文化의建設이嚴正한意味에서可能한가? 이는眞的文化部分에 關心하며 또는關係하는마음이잇는이면理解以上으로 좀더熱渚와吟味을할問題가안될가?

飜譯文學 이라는異國家 異民族 異社會라는等條件에서 感情이다르다거니 理解하기어렵다거니 親和力이업다는…等 低級한常識으로의雜스러운批評이가끔作亂된다

果然그런가? 이는오직程度問題다 絶對的은안이다

동키호—테 하무레트 파우스트——얼마나익숙하며 노라가 朝鮮大家의作品의女主人公보다 얼마나普遍化햇는가?

女學校上級生들이 「일렛의悲哀」를일만나읽는가는 그방면의關心者면可知할것이다 感情 理解 親和力云云의苦澁한批評보다 『先覺者』한 飜譯文學이 朝鮮에는너무도업지안은가? 갓가히 日本만보아도 明治維新以來

「世界名作」 傑作一齊翻의 古代부터 亞米利加尖端文學迄에於 아이누文學外지 飜譯紹介되지안임이 거진업다 萬一이飜譯文學의媒介的産婆役이업섯다면 世界的文學水準에따라가는 오늘의日本文學또는그文學文化를 果然想像할수잇슬가? 日本에잇서서는 呼內博士의 沙翁全譯은 日本의國民文學으로서의繙譯에까지 飜譯文學에對한認識이水準되엿다여

飜譯은 一種의創作이며 民族의言語發展에偉大한 貢獻을하는外닭이다

勿論 日本과朝鮮은客觀的條件이너무도다르다 하나史料의參照는恒常必要한것이다

朝鮮에잇서서 日本과가든飜譯文學의隆盛을期待하기에는 經濟的으로너무도떠하고困難하나 그것은하로이틀問題가안이고 그보다도朝鮮의文藝界가 有能한翻譯에서外지意識的無意識的으로 飜譯文學을輕視 等閑視하며 文筆家協會의原稿料指定에外지 差別的待遇를함은 예예로創作文學以上의評價를가저야할 飜譯文學의發展에 너무도考慮가不足치안이한가한다

創作다운創作을 어더보기어려운文藝界의不振狀態에잇서서飜譯文學은 文壇의工昇作用을일우外讀者의國際的理解文藝的鑑賞乃至限界를넓히는點에서現在以上의原意와關心과評價를바더야할것이며 한거름더나아가萬一朝鮮이現在世界文學文化水準에達한다면 모르거니와 今後그水準에外지 거어갈라면 飜譯文學의過程을밟어서 世界文學에對한理解와消化가잇슨뒤에야 비로서可能할것이다 이는文學

**文化史에** 서의嚴正한結論이다 그럼으로 더군다나後進文學社會에잇서서는飜譯文學人의任務가重大하며 同時에飜譯文學의役割이重要視된다 今後朝鮮文藝界의隆盛을期待하자면正當한 飜譯文學의進路를發見함에그魅力의 하나가잇슬것이다 文明批評家로서의 文藝批評家出現하라

朝鮮文壇은 雜誌의附錄的存在다 그속에서三四頁式創作 小見解的或은辭說的批評이恣然스럽게濫生한다 이偏屬한

**文壇現象** 을整頓하야文壇健康을回復함에는 嚴正하고明晰한文明批評家로서의文藝批評家의診斷과處方이업시는안이될것이다

現代的意識에잇서서는 單純히文藝理論에만固定化한 文藝批評家는 그다지重要치안타 우리가要求하는 文藝批評家는모든文明의體系를 科學的觀察의立場에서 能히批評할 그廣汎한文藝批評家라야할것이다 朝鮮의文의관푸레트로된다면 朝鮮의文藝界에도 그存在가非一非再일것이다 그러나眞正한期待는거기에잇지안타

**朝鮮文藝** 界에點火가될文明批評家로서의 文藝批評家여!根本的文藝批評의準備로서出現하라그리고가난한朝鮮의外나리즘이여그들에게機會와餘地를주라最近에는批評을 一種의言語遊戲視하며또는等閑視하는傾向이보여지지안는가?(六)

# 朝鮮의 女·流·文·學

…(13)… 金台俊

定平妓翠蓮은 字는一朶紅인데 詩、歌、舞、三道에 모다能하고 評事徐命彬의愛人이엿으니 『徐評事詩에

『令節當三春鄕愁日日新 學士風流盡盡歸千里人』

가장 기생의신세를 哀歎한것은桃山妓太一의作이니

『三月離家九月歸 秦山楚水路依依 此身恰似隨陽鳥 行盡江南又北飛』

**아침달라서** 南北으로단나는새와같다니 섧지안으냐?

凌雲의 郎君기다리는詩——

『郎去月出來 月出郎不來 想應君在處 山高月上遲』

이는 너무도님생각에 굴인詩이다

花山妓梅鶴、扶安妓瑞介 咸山妓國色、長城妓秋香 宣城妓鳳姬 咸興妓小玉等도 各各一首의詩가남어잇스니諸考할수잇으되

**마일詩標準** 으로본다면 南原妓桂月의廣寒樓詩인

『午擲金梭爛上機 珠簾高捲桂花秋 牛郎一去無消息 烏鵲橋邊夜夜愁』

와安東權家의婢子翠竹(彩玄)의秋思

『洞天如水月蒼蒼 樹葉蕭蕭夜有霜 十二湘簾人獨宿 玉屛還羨鴛鴦』(이는京妓南翠仙의作?)

그餘에 歷史的으로보면 己卯士禍를맨든 功臣 南袞의愛人인全州妓朝雲과 雜堂俳語에楊州田婦의贈人詩도잇지만 머단치아니하다 歌詞로는全州妓柳織織의『招魂妓魂』咸興妓金蟾의『大樹殘花』 濟城妓白雪樓의『麗人墙』『今白雪』(金陵)(金海)妓陳玉園의『上元感』과濟雲의『畵美人』 玄桂玉의木蘭火兵이잇다 百花堂美人의『春怨』一首도

**不遇한女性** 의몸서리치는環境을살펴보자即

『三從無一可安身 不怨蒼天怨死人 惆悵百花亭上立 鷲啼柳絲欲殘春』

過去의女性! 그들은눈물거운一生이엿다 그詩文도男性의享樂에提供코저한 求媚的文字임에 지나지못한다

## (十二)我觀現代朝鮮의新女性文學

눈과다리만나려다보고 치마나장옷을쓰고단니든時代는 확실히三四十年前에갓다 朝鮮女性은 치마와장옷을 벗서버렷다 그리고 인제는斷髮美人도 그다지 稀貴한구경은아니다 나도斷髮美人을조와하며

**新女性들이** 尖端을걸으려하는것을 極히歡迎하는 한사람이지만 다만그것이從來의儒學者들처럼形式만숭상하지말고내的으로一新하엿스면조켓다 돌아보건대婦人運動이擡頭한지數十年後槿友會의乖閣다든지雜誌『新女性』『烈花』의編者가들것외 質獻을論치안을수업지만은그야『치마』나『장옷』을입든그時代보담이야 雲泥의差가잇겟지만서도 나의細術치못한觀察로는 아즉도思想的文學的으로는『장옷』을입고잇다는노김을준 勿論우에말한歷史가證明하는지라 그럼아니라女子學生들이演壇의勇氣와 熱血을보여주든것은

**아즉도記憶** 에새롭지만은그들의才氣와血氣가決코들은先進諸國의女性보담先天的으로低劣한것은아니로되時代를리—드하는文學界에잇는女性의地位란웨그리쓸쓸하고유러하냐?이에는 조선의特殊한社會!家庭의허물도잇음이아니나 아즉도女人界의努力이 疑心을가지지안을수업다 形跡하게

**旣成文壇에** 能川에엿든作家—例 金明淳氏黎明貴—도잇지만 그도生活難으로縱跡을감추고또若干文學的才能이 잇는이는 시집사리로들어가서 그만家庭에서 죽어버리고말엇는지 全然外界와는關係를끈허버리니사람이잡어갈 조선의女流文人이 몃명이나되는지알수가잇지안으냐?

灘月 金景源氏試筆

# 新春片感

토막글數題(上) 金光洲

## 新年舊年

하는것업시 한해두해 나히를먹고 늙어간다는것은 누구에게나 가장슬픈일이다 그러나 해가밧귀고 또다시 新年을마지하는것은 한편으로는슬픈일이지만 그와同時에 우리에게는즐거운일이 업슬수는업는일이다

未練과허물만흔 過去一年間을回顧해보며淸算해야할 모든아름답지못한일을속시원하게불살너버리고 將次닥처올압날에對하야 無限한希望과커다란期待를가지고 나아갈바의確實한『푸랜』을 세운다는意味에잇서서 新年이란듦탑업시깃거운것이다 그것이비록 實現이나成功과는 距離가먼 안타가운計劃이라할지라도 새로운希望새로운意志를세운다는것은 업지못할일이다

그러나 즐거웁고 希望만흔새해인것을 잘알고서로祝賀할만하다는것도 알면서도나에게 第一不快한것을 가지게하는것은 年年이 一字一劃틀니지안코 版에박혀서 되푸리되는 『年賀狀』이다 보내는사람으로 생각하면 어느程度의誠意도드렷고 흔히볼수잇는文句로 平素의踈遠한것을謝하며 또한將來의厚意를願한다겟스나 나는 도모지의『年賀狀』는意味로 업지못할禮儀라하도의必要를 아모리生覺해도 늣길수업는일이다

『謹賀新年』或은『恭賀新年』하고葉書에박는이形式이어느時代부터누구에게서나왓는지알수도업는일이요 알라고도하지안치만 何如間 몃百狀의印刷된도印刷된려니와 版에박힌글씨를밧는 사람도그다지趣味로운일은 못될것갓다

『年賀狀』의必要를 늣기는사람들은 멀어나形式에拘束되였이만다 이러타하고 속시원한일을 갓지못한우리들에게는 新年이니舊年이니할餘裕가업슬는지 더러커서 살에가안이다 年賀狀가形式에싸지안는 意義잇게보내여는다만그날을 回顧 淸算이必要한것이안일가? 新年! 우리는 斷然히모든虛禮와낡은形式을淸算해야될것이 아닌가?

## 主義者

世上사람들은 누구에게던지 무슨무슨『主義者』라는 일홈을부치기를 즐겨하고 또그것을밧는사람도 滿足을늣기는모양갓다 그러나 生覺해보면 『主義者』라는 이名辭가퍽 朦昧하게 그리고 함부로쓰여지는말은 또업슬것이다

『그사람은 무엇하는 사람이요?』 하고무러보면 뎌허놋코『主義者이지』하는 우수운對答을 드를때가하로에도 하두번이아니다 그것은 一種의流行語가되엿고 하는일업는사람의代名詞가되다십히하엿다 엇더한 主義와主張에對하야 徹底한研究나 또는分明한覺醒이나體驗은 잇고업고간에 몃貫의思想書籍을 뒤저어린사람이면그를『主義者』라부르고 또그러케불니우기를 願하는 사람들이잇다

그러나 人間이란것을 마음가라안치고 冷情히 生覺해보면 이것처럼 무서웁고 두려운일은 또업다 今方에 하날에서 벼락이나려도 自己가어데外지던지 올라고生覺하는일목숨이다려나는限이잇서도 眞理라고生覺하는 自己의主義主張을爲하야 百折不屈의精神으로 나가는사람——나는 그런사람을尊敬하고십다 主義와主張에 억으러집업는實行을하는사람——나는 그런사람을尊敬하고십다

그러나 漠然한時代風潮에붙드러 아모런覺醒이나 意識의徹底한把握업시 엇더한 主義나 主張에 盲目的으로 隨從하는사람들——나는그들을 世上에서가장불상한사람이라 부르고십다

盲從! 그것은自我와個性의破滅이아니고무엇이랴!

## 自尊心과名譽慾

사람은 自尊心이업시는 하로도한時도살기어려운動物이다 意識的으로 或은無意識的으로 우리는 우리의生覺이나行動이남보다 낫다는 微微한自尊을버리는날이업다

勿論 어느程度外지의自尊心이란 우리에게 업지못할것이다 容易히남에게屈하려들지안는 웃웃한意志에서出發한自尊心 그것은 한사람의人格을날하는貴重한것이다 그러나自尊心이란 그程度를넘쳐서名譽慾으로沈潛되기쉬운것이다 人間의慾望中에서 名譽慾처럼野卑한것은또업다 아름다운人間性에 臭氣한냄새를 집어느어주는것은 이名譽慾이다

조고마한 名譽와地位를도라보지안코 自己의할일을꾸준질업시 우준히繼續해나가는사람 그들만이참으로 人類를爲하야일하는사람이아닌가?

# 元朝默祈●●●

—平面表現으로의口語詩—

金岸曙

님의곳은 큽니다 씃이업서다
님의서 시킬일이 幸혀게실가
이날도 참으도록 기달입니다
님이어 저할일은 무엇이릿가

검은손은 오가고 가고옵니다
피고지고 꼿송이 각각이외다
가른나무 가지에 핀꼿이언만
님이어 검은손에 모다집니다

닭울고 동이트니 새해외니다
모도다 이하론을 뛰며뉩니다
새라새담 새길이 여긔잇삽건
님이어 바람비는 웬일잇낫가

검는손는 씃업시 헤매돕니다
님이어 오십소서 외룹습니다
커의맘은 가난에 예웟사웟더
새生命을 다시금 부어주서다

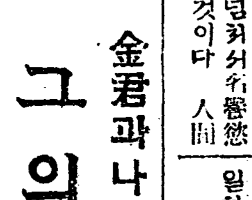

# 金君과나와 그의안해(四)

李箕永

『비 무슨 부탁인가요?』

김군은 별안간 침착한태도로 정중하게말을 쓰낸다

『동무도 아시다십히 내가이러케 파뭇처잇고보니 어되 나단일자유가잇소? 그런라고 볼일을 아볼수는 업는데 외부와 연락을 지여줄이가업서서……그래 동무가좀 수고해주실수업슬가해서——』

『비……』

나는뒤라고 거절할수가 업서서다만듯기만하고잇섯다 사실나는 그의칭을 거절할수는업섯다 다만친구의 정리라도그가 위험한 처지에잇다면 구해야할터인데 그가동시로밋고말하는터에이만한소청에수고틀앗기고 몸을 사릴수는업지안은가 그래서나는 괘히승락하고마럿다

김군은 내가이러케 쾌락을하닛外은근히 반가운표정으로우슴을 머금고——

『그럼 자——지금부터는 지나간이야기나 할가요——그러나 보다도 우리 집에서 지난 소경 령을 먼저 드러보시라오 참으로훌륭한 소설재료가 되지안나』

『어듸 내가 소설을쓸줄아러야지요 하여간드러봅시다』

『잡지장사가 소설도 써야될걸 하하……』

하고 김군은 비로소 이야기를 쓰내엿다

『동모도 아시다십히 내가그때 일조에 업서지고 보니(中略) ××를노코 아주몰셰틀업시 뒤는판인데……지나간일이지만참으로 어마어마한 광경이엿소』

『참 그때 신문지상으로 보도된것만보더라도 한참소란하엿지요……그게바로재작년이월중순이엿는가?』

하고 나는 흥미잇게 그의말을채첫다

『그러치 아마……그러니소위우리집안이 엇더케되엿겟소? 나도물론 비상한일이잇슬줄만은 예측(豫測)하엿스나그런 자세한 사정은이번에드려와서비로소 드런지만』

하고그는오히려분나운듯이눈을크게홉뜬다

나는 김군의 집아사정을자세히는 몰나도 그가몃해전에지금나잇는 잡지사에간접으로관계가잇섯드니만큼 대강만은짐작할수가잇다

사십이 북원한그의부인은그때도 어린아들과 딸하나를다리고 삭월세人방에서 가난한살림사리를 하고잇섯다

그부인은 남편과 만난지가햇수로는 이십년이넘는다해도김군이 십여년부터 운동자로나슨뒤로는 그는 해외가 안니면 감옥이요 감옥이 안니면다시 망명생활을하엿기때문에그가살림사리를 돌보지안은것은 말할것도업거니와내외간(따뜻한정이란것도 사실상사괴일긔회가 업섯다 한다면해권에김군이 출옥한후 폐人병으로자리에눕게되엿슬때 그의병을구호하느라고 한일년동거(同居)한것이 아마 그부인에게잇서서는 근년의최고긔록(最高記錄)이라는것을 나는김군의얻든 친구에게 드든이과거잇섯다

그런데 그는재작년봄에도어되서 드러왓는지 모르게드러와가지고그런일을하다가발각이되자그는다시 해외로 망명을한것이엿다

『물론 그러시겟지!그때엇더케되엿든가요!』

나는 김군의 말허두를 듯고나자 이러케맛장구를첫다

김군은 한번——무슨 의미인지 씽긋!웃고나더니 말을이여서

『이러케 말하면 동무도혹시오해를할는지 모르오만은나는안해되는 사람이 비록구식일망정 그이야기를듯고감복하엿소 사실신녀성이라도모다 그러치는 못할줄아는데요……이것은 결코내녀편네 자랑이안이라……』

『천만에……나는 그전부터부인에서 현철하시다는말승을벌서 듯고잇는데요』

나는 이러케 그의말에 동의는하엿스나 내심으로는 커사람이 무슨말을하랴고 커러케 팡상한 권제를하는가해서다소 어색한생각이 나지안은것도아니엿다

『내가 그때 그러케되자 집에는 날마다 밤마다 그들이대드러서 종주먹을대고 나의거처를 엇탐을하는데 그러케하기를 장근 석달동안을하엿다는구려』

『아니 커—거긔서?』

김군은 그러타는듯이 고개를 쓰떡하며 두눈을 휘둥……러니든나

『그런데 제일질색할노릇은것에 오는것보다도 밤중에별안간대드는거래(此間九行略) 마치 이게꿈인가 생시인가? 정신이아주 혼몽해저서 못은악몽을 꾼것갓치 느러졋섯내…』

『아니 그럼 다른데로 왜못가시고 잇섯든가요?』

나는 김군의 말을듯고나서언뜻나는 생각으로이런 의문(疑問)을 던젓다

『어듸로 가나요 갈데라고는친정밧게 업는데 그러지안어도 그리로가면 괜찬을줄알고갓더라오마는 거기도……』

『아니 거긔까지 와요?』

나는 그의말이 떠러지기전에 이러케 무러보앗다

## 新刊紹介

◇全線 新年創刊號=農村生活의危機와『農村救濟策』漁民生活의慘狀과그救濟策 物質的生産力과社會組織 天道教界行事件紙上檢討 一九三二年間의重要會議經過 朝鮮프로藝術運動新展望 文藝時感 全線砲擊隊 附錄『女線』其他 詩、小說、隨筆、論文等滿載 定價十五錢 送料一錢 發行所 京城府嘉松洞二十七番地 全線社 振替京城五三三二一

◇訂誤 昨日『文藝人의새해宣言』에 韓仁澤氏의『非科學的論評과貧弱的作家淸算』의全文은李相春氏의『演劇運動의遲延을克服하기爲하야』의全文일것이요金岸曙氏의『作家에게生活安定을』全文이韓仁澤氏所論의全文일것이밧귀여作者에나讀者에게未安千萬입니다

# 새해를마지며 劇映界에一言

安鍾和

朝鮮劇映界로서도 一九三三年을 마지하게되엇다 勿論우리들과生活方面이 달는社會에잇서서도 새해를마지함에當하야個人으로나或은 集團的立場으로서의 感懷와 바람이 잇게거든 하차 劇映界로서(眞正한意味에 잇서서)不振 沈滯의 묵은한해를 넘기고나니압흐로 나아갈각이 애툿하게근심도되며 따라서 마음으로부터 眞正되이 울어나오는 비람과『提案』이라할지 何如튼今年度 劇映界의 眞實한敎展을 圖謀키爲한 希望이 업슬수업다 勿論 劇映界의當路者들로서는 한層 더 深刻히늣길줄안다

그러나朝鮮劇映界의振興 이러케들음을밧고 또한이『振興』두字를보지天고보니 엄숙한主義로서 意義잇게解釋하고또한이러한立場으로서 眞實한朝鮮舞台의發展進步를爲한 私見을말하고십다

커든해外지에 아니過去에잇서서 朝鮮의所謂演劇舞臺라던가 또는映畵作品에서反省되는劇映界의程度를살피면 이런

**寒心할** 만큼이엿다 여기에는 原因을細細히 느러天코십지는 아니나 한갓倫實한資料으로서 舞臺를指摘할만한演出家가드무럿든것만은 事實이다 또한舞臺面을본다면 아직도 日本新派演劇을模倣하는듯그의 延長的似而非新劇이엇슴을면치못해왓섯다 또한劇本을提供하는사람 이들全部가거이商業主義的興行業投資家(個人으로金主기둠)들에게만 느—근얼키어劇團되엇드니만큼 그들의絶對的支配를아니바들수업다 따러서眞正된演劇映畵의眞意를沒却하고 低級한娛樂本位에만妥協해온 實例가만타 엇저 이러한곳에 演劇다운舞臺와作品다운

**映畵를** 어더볼수가잇섯슬것이며 또한正當한振興이 잇섯슬것인가? 설령한劇團을 生活식이기爲하야 劇團運轉上지장을 피하기爲한 商業主義이엇섯다할지라도 너무나過度한興行政策에依한 俗惡한舞臺를보혀가게되는것은 朝鮮劇壇의前途를근심치안흘수업는만큼痛惜한感이 가슴을치든다 이러한劇映界의 向上을 沮止하는自滅的잘못算盤을 싸워나아가는興行師되는이들로서도 朝鮮人인以上처참하게 生活問題도解決치못하고 가엽시低俗한興行政策에 됨솔려나가는劇人들의 생경을생각해서도일이간

**朝鮮劇** 映界의面目과程度를높혀가며 장사를해주엇스면한다

또한이러케늑기는바이 責任을오로지興行師에게로만돌리지말고모름직이劇人映畵人自體가고집하고 革新해나아갈責任問題인줄안다 새해를마지함에잇서서朝鮮劇映界의 當路者들로서는權威잇게 劇映界를조청하고振興을圖謀키위한 當面責任인만큼一定不變의테를넘지못하는悲慘이업도록 方法을세우고努力해야될줄안다 한으로筆者의흐트한마듸

**提案** 할것은 朝鮮劇映界에 從事하는 舞臺人과 映畵人들로서 研究機關을 組織햇스며 조흘것으로밋고 또한나個人으로서는 主唱하는 바이다

쉬웁게말하자면 그다지複雜지안케研究團體를 세울수잇스니여기에서 再出發로研究를거듭하는同時에 또한劇人全體에圖合된發展向上을 부할수잇스리라밋는다

▲舞臺人과映畵人들의研究部(技術本位의訓練)
▲新進을爲한研究部
▲舞臺指導責任者養成
▲劇作、美術에 關한研究部
▲劇場經營과興行業에關한研究部

우선 以上에部門만세우고時間을어들수잇는대로 研究를계속한다면

**맛당이** 成果잇슬것이며 自然其外에 바루잡어 나아갈일이만히생길줄안다

一一히餘目을드러상세히說明할수업스나 漑念的으로나마 한마듸나個人의意思를提議함에不過하다

筆者로서도 朝鮮劇映界에머무러잇스며 돈이업는탓으로劇場事業은엄할수업스나 以上말한것實現할可能性이잇는것임으로 노력해보려한다 그러하야우선나自信부터배호는同時에이러한

**機關의** 主催로된合숙을자조만들어 다같은社會에못지안케活潑한進展向上을爲하여振興策을쓰라한다 (끗)

# 새로운劇團 『新建設』出現

◇陣容을整頓하고二月中旬公演

대중의 지지와성원밋해서 착트엇든극단신건설(劇團新建設)는 그동안 공연을위하야 만반의준비를 진행하든중돌연 동극단수노부의검속으로 말미암아 사무가일시 정체되엿스나 이제다시새해를마지하야 새로운 출발로서 건건벗거름——나아가기위하야 진용을다시 정돈하고래월십오일(來月十五日)에중앙공연(中央公演)을 하고자 준비를진행중인데 새단원과『레퍼트리』와사무소는 다음과갓다하며 이월하순(二月下旬)에는다시지바공연(地方公演)을나갈터이라고한다

◇第一回公演의部署

文藝部…朴太陽 金永俊 李翰
演出部…金允鎬 洪孝植 李翰 羅雄 金永一
經濟部…朴太陽 李圭高
裝置部…李相春 姜湖 秋赤陽 李斗星
宣傳部…李葉 鄭肯山 李圭高
効果部…尹聖燮
照明部…姜湖 秋赤陽
出演部…南宮雲 姜頌 金承一 李葉 李圭高 羅雄 具運詩 姜湖 崔泰峰 安鐵 李斗星 林正雅 李相協 尹南影 秋赤陽 鄭肯山 朴琪燮 白世鐵 李貴禮 金順子 御英玉 金海鷗

◇레파트리!◇

◇文藝部作 바라—에티『新建設』
◇申鼓頌改作 『修羅場』全一幕
◇權煥作 『朱生員』全一幕
◇베—각쇼作 文藝部譯 『바람의거리』全十景

▲事務所 京城長沙洞一九八番地


# 培材校研藝班 第一回公演

時日 一月十四日午後七時
場所 市內長谷川町公會堂
上演目錄 納容萬作『가보세』(一幕) 오닐作 고래(一幕) 한스삭크스作 柳致眞改作『바보治療』(一幕)
主催 培材高普研藝班
後援 朝鮮日報社學藝部

謹賀新年 奉化

大邱西千代田町 金庸柱

奉化郡法田面法田里 醸造場 柳時恒

奉化郡乃城市 綢緞布木商 孫德仁

奉化印刷所 柳溶根

奉化郡乃城面三溪里 鄭喆儉

物理面事務所 面長 金鏞鉉

奉化郡法田面 法田面事務所一同 代表 姜澳 李承瀅

奉化郡祥雲面九川里 金永卓

奉化乃市城 濟生藥房 金顯世

奉化砂防出張所 全懿陽

乃城市 柳永植

奉化郡春陽面石峴里 崔錫祚

奉化乃城市 世信洋服店 李元植 安永泰

奉化郡法田面於旨里 醸造場 李鍾萬

榮州郡丹山面沙川洞 徐廷魯

小川面縣洞 小川醸造場 金在湜

奉化乃城市 乃昌自轉車店 主 鄭九睦

小川面事務所 職員一同

乃城面浦底里 尹炳元

小川公立普通學校 職員一同 代表 權鏞宇

奉化乃城市 乾材藥局 裴源穆

奉化郡小川面縣洞里 代表 黃孟達

奉化乃城市 崔宗石 石泉理髮館

奉化郡小川面縣洞里 金漢偉

奉化郡小川面縣洞里 金永權

奉化乃城市 壽泉堂藥房 權錫祿

面協議員 金漢有

鳳城醸造場 洪必善

奉化乃城市 穀物貿易 崔仁植商店

奉化乃城市 金珍圭醫院

奉化郡乃城市 乃城實業團

奉化郡乃城面五村里 朴胤緖

謹告……設展祝賀廣告를揭載하려하엿든바不幸히休刊케되여先히申託하신諸氏의廣告를不得已揭載치못하옵고아래新年賀廣告로揭載하오니 諒解하시압소서

朝鮮日報奉化支局 白

## 幼稚園敎育에 當面한諸問題 (2)

崔瑨淳

**나、普通學校入學準備하는곳**

幼稚園에보내야 普通學校에 드러갈수잇다하야 子女늘幼稚園에보내는이가적지안으며또幼稚園當局者나保姆도그런생각으로

二學期만되면 그準備를식히노라고『アイウエ』『가갸거겨』『1234』들가르키며 또普通學校入學에關한 여러가지를가르킨다 그리하야自己幼稚園을단이던아히가普通學校에 만히드러가면 그것이큰자랑이요 幼稚園敎育에成功한것가티 생각하는사람이만타 그리하야 市內幼稚園의好不好는이것으로判定하는傾向이 만타

그런데 이와가티幼稚園에서 『가갸거겨』『アイウエオ』『1234』等入學準備의 敎育을바든 아히들이 普通學校에 들어가서는 一般으로 成績이良好치 못하다 勿論이것이 當然한結果일것이다 한번잘배우나 못배우나 배운것을 다시배올애 새로운趣味와興味를 늣기지못하고 또學習에對한注意力이自然히散亂하야 復習보다 반대로 마음이 솜이여 漸漸先生의指導를늣지아니하고 제마음대로 연方面을자커 工夫와는 距離가머러지게되는것는無理가아니다 그런데 普通學校低學年指導에잇서는 무엇보다 아히들의 趣味와 興味를 中心으로하야 모든것을 指導하여야 와가치 미리배우… 을하는데는二重三重의 勢力이드지안이하면안이된다

이와가튼 結果를보고普通學校先生님들은 그原因을집이생각지도안이하고 덥허놋코幼稚園敎育이 不必要하다는斷案을나리며 또幼稚園敎育에對한沒常識을 暴露식힌다

以上에 말한바와가치 幼稚園은 文學敎育을 시키는곳이 아니요 또普通學校入學準備를 시키는 곳이 아니요 다못 家庭과普通學校새이에잇서그生活의 急激한變化를 緩和시켜주는 敎育的施設이잇다 다시말하면 家庭에서自由로比較的無規律 無規則 또非時間生活을하든 아히들을卒地에學校에 너어서 아츰에일즉 이르키며 밥을먹여 學校에보내서여러아히들과 時間生活과 또規律的모든 訓練을맛게됨에잇서 그아히가 只今가지 家庭에서지내든 거와比하면 넘우 卒地에急激한生活에對한 變化를보게되다 이것이敎育으로보아오히려조치못한 影響이그어린아이自身에생기지안이할가하야이것을미리豫防하기爲하야 幼稚園에서는半家庭的半學校의 訓練을하야 家庭과普通學校의聯絡을取하야준다

그런데幼稚園에서 普通學校入學準備를식히는데잇서 한가지理由는잇다 普通學校入學志願者가募集人員에 超過하는普通學校(都會地普通學校는大槪超過한다)에잇서그選拔考査에 文學等을어린아히에게 무러보는일이적지안타 이것이幼稚園文學敎育에莫大한影響을준다 近者에와서는 普通學校에서그入學者選拔考査에잇서 多少그傾向이變하기는하얏스나 아즉그와가튼 沒常識한非敎育的無理한짓을 普通學校에서하는일이잇다이點에잇서 勿論幼稚園當局者나 學父兄諸氏는깁이생각할問題이며普通學校當局者諸氏가 누구보다 먼저反省하야改革할必要가잇는것을 이저는서안이될줄을밋는다

## 부인아동

## ★그늘에서陽地로★ 一九三三女人의行進曲

### 조선의녀성은 고생을락으로알자 ◇그러고마음이청명하도록하라◇

槿賢女學校長 申알벳트女史談

저는지금까지 우리 사회에나가 이러타고할만하게 면목을들고서다닐수업는사람입니다이러한사람으로 무엇이라고 말슴을할수가 잇습니까 자고가자긔의일도잘하지못하는사람이조선녀성들에대하야 이러니 저러니말할수가잇겟습니까 그러나 조선의사회라는것은 엇더한 일이든지 목적한바를 그리케잘리해할수가 업스니까요

이문제는 어느때든지 제가생각하는문제입니다만은조선의녀성의신분은 첫재로『청명』한마음을 가저야할것이며 둘재로는엇더한 일이든지고생을 락으로아는사람이되여야하겟습니다

첫은 무슨일이든지 녀자로써청명한마음을가지고 사물을 대하여야지 그러치안코 녀자로써마음이바르지 못하게되면 그것이야말로 녀자로써 가질바행실을이저버리는일이만은것입니다 옛가르면녀자에게잇서서현숙이나 숙현이니하는문자를 리월하야녀자에게누룽을주웟지만이라…몸을억매기…말고자긔스스로가 청명한마음을가지도록 하여야할것입니다 그러케 되면 마음이청명하니만큼 엇더한일에든지 실패함이 적게 말고왜곳하게하여나아가게될것입니다

그러고 둘재로 조선의녀성은 고생을자취하야 고생이측 자긔의 한줄거웅으로 아는사람들이되여야겟다는것입니다

이문제에잇서서 구녀성 보다도 신녀성에게잇서서 더욱집히생각할 문제라고생각합니다 왜 그러냐하면 구녀성이게되면 신녀성보다 지식방면으로 보든지 또는 사회적지위로보든지 한계단이 떠러젓다고 일반적으로인정하야두겟지만 신녀성에게잇서서는 구녀성보담 그만큼인정되는동시에 괴로움을참고 이것을락으로 아는사람들이되여야만 하겟다는것입니다。그러야만 자긔의권도를 개척하야나아가는것을도업는열쇠라고할것업니다

만일 신녀성들이 고생을락으로 생각지안코 이것은한갓괴로움이라는것만을 마음 가운데에 생각하며 엇더한일이든지 편하고 괴로움이 업도록만생각하게되면 나중에 닥치어오는것은 타락이라는것밧게업습니다

가누리 신녀성으로써 지위가놉고 권세가잇는남편을 어덧두다고하드라도 고생이라는것은 가난한행낭사리를하는사람보담도 더만은것입니다 이러한때에잇서서 자긔가 고생락으로알지 못하는사람이 된나게되면 자긔마음을 자긔가 작구변하게되야 결국타락이되는사람밧게 더되겟습니가 그럼으로 새해를마지함을따라서 조선의 녀성들은 전체적으로 고생을 락으로아는 사람들이 되엿스면 합니다 그러고가정의일뿐만아니라엇더한사회적사업이라도순순이잘되는일이어되잇습니가고생을쌋코쌋코하여서 결국는고생의결정 이라는것이 성공이되고 다는것이아니겟습니가 그럼으로 엇더한방면이든지 고생을 질기움으로알고서와나가는녀성들이되기바람니다

저는 어느때든지 조선녀성의 육영(育英)사업에종사하는이만큼 몸이맛도록 이길도나아가겟습니다 그리하야 금년에는저의 학교의교사문제도완전이해결을하야 새로운재회과 새로운권거를식히여볼가하고 생각하고 잇습니다(사진은신알벳트녀사)

## 라듸오

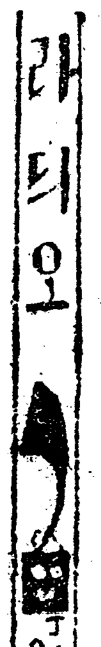

JODK

**一月七日順序**

午前八時○分 라듸오體操(A)
同一○時三○分 氣象通報
同一○時四五分 料理製造法 日用品市勢 京城府廳水産市場發表
同一一時五九分 正午時報
午後○時三○分 피아노바요린合奏 피아노 스트테니 바요린 홋스
同一時一○分 通續漫談 金聲盛
同四時○分 뉴―쓰公示事項
同五時四五分 職業紹介事項 今夜順序發表
同六時二○分 兒童時間 (A)兒童新聞
同六時二五分 趣味講演(朝鮮語)語에對하야 崔南善
同七時○分 뉴―쓰公示事項
同七時三○分 (B)少女歌劇實演 少女歌劇團雪組生徒
同八時一○分 (A)長唄
同八時三○分 (A)新尺八파이節
同八時五○分 (A)라듸오드라마
同九時三○分 (A)時報氣象通報
同九時四五分 라듸오드라마生活風景 培研會 放送指揮柳致眞

**講話** 午後六時二五分 『長壽의이야기』 崔南善

【梗槪】 人間의慾望中 가장普遍的이오究竟的인것은 오래산다는것이다 富나 權力이나乃至眞理의發見 自然의征服도 사람과 때와機會에 따라서는 어느程度까지 自由로되지만은 壽命만은엇지할수업는일이다그러나人爲로엇지할수업느니만치 그것에對하는解放과衝動은더욱熾烈하게되는다

人間의生活史를들어보면 如何히多大한努力을生命을伸長하기에허비한것을잘볼수잇다 그것이잇다 人間生活의統一原理로되어잇는高尙한宗敎라는것도 要컨대 人間의生命延長의一方法으로만드러낸것에돌님업다

다시생각하면 壽命는기온것만이能이아니다 기은同時에굴거야하며 質의生命 生命의價値化에對한反省을更新銳利케하는것은 換歲初頭의가장意義잇는一事라아니할수업다

**라듸오드라마** 午後九時四五分 『生活風景』 培研會

配役……
永 哲……李 ■
妻……金 東 ■
明 洙……韓 ■ 邦
古物商……李 鍾一

培研會는 培材의出身及學生으로組織된 演劇研究團體로特히라듸오劇에對한 趣味를가지고잇는 團體이며指揮者柳致眞氏는 이미朝鮮文壇에잇서 戱曲作家로서 地步를確立한新進이다

【內容】 永哲은 젊은失業者이엿다 나날이 生活의窮乏은甚하야 하로는 하는수업시그의妻를 달래서 헌옷과結婚반지를팔게하엿다 古物商을불러서무더보니 작만할때에는數十數百圓을 드려서산것이 겨우總合二十餘圓밧게 안되얏나니 무나 억울하얏지마는 勢不得히 파랏다 그돈으로그男便永哲의 平壤外지원자리求하려가는 旅費及運動費에充當하랴하얏다

그때이엿다 永哲의友人 明洙가登場하얏다 그는永哲보다 더딱한親舊이엿다 그의딱한事情이야기를드른永哲은 猬에부댁겨서 五圓짜리한장을주엇다 明洙는 깃버하여감사하고 나갓다

이이야기를듯고 永哲의妻는 『結婚반지外지파라서 만든돈을당신은 엇저자고 주엇소』하고 늣겨운다

**一月六日夜間放送**

▲六時○分그림既念童話處女와魔李定鎬▲六時二○分(A)兒童新聞▲六時二五分講演▲七時○分뉴―쓰公示事項▲七時三○分(A)新內▲八時一○分(A)小唄▲八時三○分(A)琵琶▲八時五○分(A)獨唱과管絃樂▲九時三○分時報繼續하야氣象通報▲九時四五分西鮮民謠 一、關山戎馬二、前山打令後山打令三、孔明歌五、新調離別歌 李映山紅

**洪燦君尹玉姬孃結婚**

영화인으로 영화계를위하야 분투하엿스며 현재월간잡지 금강사(金剛社)영업부주임으로잇는홍찬(洪燦)군과윤옥희(尹玉姬)양은 칠일오후한시 시내경운동천도교당(天道敎堂)에서결혼식을거행한다고

## 그림동화 여섯장사

나라님은 이대답을 듯고깃버하엿습니다 괴수는 두주일후에 돈을가질너 오겟다고 말하엿습니다

괴수는 그나라에잇는 양복장사란 양복장사는다- 모와노코 두주일동안에 자두하나를 만들나명하엿습니다 일이맛나매 힘장사는 엇개에 이자두를둘너메고 궁으로드러갓습니다

나라님은 이것을보고 소리쳣습니다

『애그맙짓해라 집채라도넘넉히들어갈자두를 억개에 둘너메고오는것이대체누구냐?』

그리고 몸래면서 속으로생각하얏습니다

『머치 돈놀얼마나가지고갈생각이람』

거긔서 나라님은 금한돈울가커오라고 명하는대로 열여섯사람이 겨우가커오는것을 힘장사는한손으로 밧어너으면서 요까짓것은 바닥밧게 덥히지안는다고하엿슴으로 나라님은 급히더가저오라 명하엿습니다 나라님의창고에잇는 온갓 재물을다-느허도자두에는절반도자지아니하엿습니다

『어서 더가저오오』 힘장사는 소리질너

『요까짓것을 무엇에쓴단말이오? 암만하여도 다채우지는 못하리다』

드되며 온나라에서 금을갓득실은 수레가칠천이 나왓습니다 금뿐만아니라 수레를끌고온 소가지 자두속에 집어너헛스나아직아직 찰밥은업섯습니다

『어데 금좀더가저오기를기다리고 잇술수가잇나고 인계고만두지 집어메으기도편하게』

힘장사는 이러케말하고 커-다란자두를 메이고 친구들과 함께떠낫습니다

나라님은 권국의재산을 한사람이 다-가저 가는것을보고몹시 드분하야 곳국병에게 명령을나려 여섯사람의 뒤를쫏차가잇장사의 동에서자두를 쌔아서오라하얏습니다

그병두려네는 권속력을다하야 뭐를쫏차가면서소리질넛습니다

『이놈 죄인놈아 금자두를 써두고가거라 그러치안으면 목을잘늘느리라』

코쟁이는소리쳣습니다

『무어라고 잔소리냐?누가죄인이냐? 우리들 잡으랴거든 찰아리공중에서 춤이냐 추어라』

그는 코구멍하나를막고 한코구멍으로 훅훅분즉 두런머의괴병들은 푸른하날에 호려커산을 넘어 더러는이편으로 더러는저편으로 날너갓습니다 그때대장한아가 살녀달나고 소리를질넛는데 그사람은권쟁에서 아홉곳이나 상처를밧은 장사로 이러한봇그러운죽엄은 면하게 하여달나고 말하얏습니다

코김쟁이는 잠간동안 불긔를 곳치고 무사히나려오게 하얏습니다 코김쟁이는 대장에게말하얏습니다

『집에가서 나라님에게알번병정을 더부렙시라도 코김한밤이면 고만이라고말슴드러란』

나라님은 이말을듯고 말하야습니다

『그냥두어라 그들도 역지는 안이냐…』

그래서 여섯장사는 그만흔재물을 뚝가러 난호아가지고한평생을 평안하게 잘살엇다고 합니다 〔完〕

## 저녁때의 우리집 (入選)

定平 車秉瓩

해는벌서서쪽산에가우러저볼근빗을뒤우고 잇다 아츰부터휘휘불는찬바람은 인케야 근첫다멋쯤높안내리는눈도 거지반 녹아 밋자리만군데군데보인다이골짝저골짝에하로종일쉬잔코일하든 나무꾼들도 해가지니 한집잔득짐머지고헐떡거리면서도라온다 얼마안되는 공을다먹는다 하며 걱정하든어머니의얼굴은인제는 오얏간단암해 모여들어서 비틀거린나 압길가로 지내가는 구루마가 잠잡하든산골을 마음대도울여준다 해는 영영자취를 감추엇다 늣게차저온 참새들이 째째거리든니 숨속으로 사러지고만다 리웃집굴뚝에 커뎍연기가떠오른변 아버지 어머니는일터에서 몰아와서 울넌서기다리는어린동생들을 달내인다 이러하야산골의 저녁은 느러진다


お蔭樣！新年號は初版・再版・三版とも全く賣切れの大盛況!!

# キング 2月號出來

新年號の名畫大好評！二月號は五十錢で又々大附錄繪代贈呈

(特別附錄) 額面用名畫 第二輯 五枚

(豆東風色) 竹內栖鳳筆 (越の海) 松岡映丘筆 (並木街道) ホツベマ筆
(田園小景) トロアイヨン筆 (朝餉) イスラエル筆

新版に印刷に日本最高の技術家が動員し、眞實をつくした大計畫、全く原畫そのまゝ、實に見事に出來ました。キングなればこそ出來る破天荒の大奮發だとの賞讃を受けて居ります。新年號をお求めになつた方はこれでいよ〳〵完全な名畫集が出來ます。新年號をお貰ひ損つた方は、今度こそ何を措いてもお求め下さい。

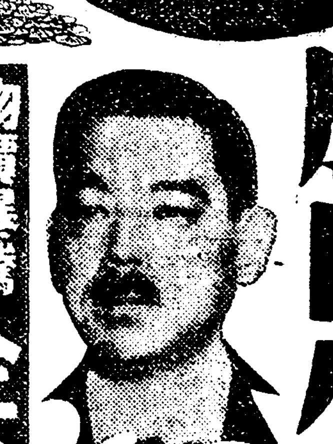

腕白小僧松岡洋右 (松岡氏少年時代の腕白) 柳川陽明

帝國の運命を双肩に擔ふて國際聯盟の檜舞臺に活躍する天晴れの巨人松岡洋右氏、その郷土に現存する唯一人の恩師柳川氏が、遙かなる四十年の過去を追想しつゝ、始めて公開した「人間松岡」の赤裸々なる表!!

▲幾そ度書きにごしても…齋藤實
▲世界の現狀を改造せよ…近衛文麿
英米本位の平和主義を排せ、彼等に我を裁く資格は無し！と、聯盟を痛罵した烈々愛國の熱文

物價暴騰 時代心得 金の使ひ方
▲繁昌商店 番頭さんの賣上急所打明話
物價はドン〳〵騰る！この時にどうすれば儲かり、損をするか萬人必讀の賣る急所。

(哲人物語) ブース大將 倉田百三
貧しき者、虐げられた人々の爲、屈せず悚まず苦闘八十餘年、遂に救世軍を創設してキリストの再來と仰がれた巨人の全生涯!

◆漫畫家互に友を語る…
◆ユーモア情景四題
◆漫畫ユーモア これは集
◆大入滿員 漫畫レヴュー館
◆誰でも喜ぶ面白輪讀本
◆帝大漫畫のぞき…和田邦坊
◆林長二郎人氣物語…大辻司郎

▲俠客列傳 新門辰五郎 佐々木味津三
大江戸の華と謳はれた新門辰五郎が、白刃を拔きつれた十五人の荒武者を相手に痛快無類の快啖呵！胸が躍る、血が湧く、實に何とも云ひやうのない面白さ!

▲大史劇 大橋太郞 (田中智學)
大日蓮の衣鉢をつぐ田中智學先生の熱筆、四十頁の大長篇。肉身の弟義經をさへ容れなかつた賴朝の指揮、劔にも動かされずには居られなかつた。鎌倉の勇士大橋太郞とその一子一妙麿と、信仰の力を中心に次々に湧き起る大感激物語!

▲理想小說 幻の兵車 賀川豐彦
株の天才と謳はれた一小僧が罪と惡と女と酒に惱み闘ふ人生記錄

▲純愛小說 光りを行く 野村愛正
砲撃に泣く郷土を救はんと奔走する純情熱血の好青年

▲幕末小說 伊達の與作 (本田美禪)
狂へる美女、豪俠の大學者、俤彩の貴人が入亂れて捲起す大風雲!

▲現代小說 青春の解決 (正木不如丘)
感激に滿ちた若き日の友情！感激と若き力が胸に湧く人生讀本!

△現代小說 未來花…菊池寬
△探偵小說 怪人ゼリコ…ラルフ
△時代小說 龍造寺大助…細田
△小說 振分け平…長谷川伸

武勇豪膽 曾我平九郎…山本周五郎
維新哀話 犧牲壇の女…三上於菟吉
諧謔小說 賞與百圓決算…寺尾幸夫
芝居小說 小町屋惣七…加藤武雄
現代小說 青春無情…三上於菟吉

滿洲里遭難血涙記

見よ鬼神も面を掩ふ悲慘の極み！滿洲里における在留三百の日本男女、或は虐殺され、或は掠奪され、殘る者も監獄に監禁された中に、彈丸の下をくゞり掠奪の魔手を逃れ、からくも一命を助つた二夫人が血と涙を以て書かれた手記!

ピストルを片手に… 滿洲里警察隊長夫人 宇野小夜子
咽喉に銃口をピタリ… 滿洲里朝日洋行島崎氏夫人 島崎ふじ子

定價五十錢 送料四錢半 大日本雄辯會講談社 東京・本郷 振替東京三九二〇

# 解決해야될우리地方重大懸案

## 大衆利益爲해 消組再建急務

### 小市民과勞働階級 消費經濟를爲하야

### 群山消組問題

…면도에는[illegible] 해결하여야될 우리지방의 중대현[illegible]! 군산에잇서서는 벌서몃해전에 해결시엿서야만되고 실행하엿서야만될 중대문제가이구석 저구석에 첩첩이싸여잇스나 그중에 그무엇을중대현안으로내걸어야될는지? 이것부터가 문제이다 ―― 첫재로 동항으로서의 군산이니 저 벌단계단운 단체가나와야 될것이며 그래도 상업도시로서의군산이니 당면리익이라도 그것을 위해서 루쟁하는 상공업자들의 단결체가잇서야 할것이며 조선인본위의 중학과관한개가 업는터이니 교육에에는 얼마나시급한문제인가! 그러고로동순박소 [illegible]죽빈민촌이주등의년래현안으로나려오든 중대문제가그대로 남어잇스니 시아니한가 ――그중에가장 일반시민의 며본바터이 되여잇는 해[illegible]되군산소비조합의 재건문제를[illegible]슬한다 소비조합운동――이것은 재래가정제운동의한부분이니만큼 대중적으로갈방침일것은 현재경제조직아래에잇서서 자연의 요구일것이다 더욱이소시민과 로동계급이 특별이만흔 군산으로서는 목말은자 물찻드시 일반의요구가더 일층심절하엿든것이니 오륙년전부터 현안으로나려오든 군산소비조합건설문제가일반부민의열열한 그망과함께 작년일월에 창립되야섯다 그러나 호사다마로혹식도든기간에 병이 먼저드럿든만무엇다 창립벽두 성부라사 인선에대한 문제가 발청이되야 항상 알룩가흥녀오다가 란생안지불과 징계몰난에 아합감케도 그의수명은 그만던어지고 만것이다 경제운동의 한부분이되는니만큼 대중적으로 선엄이두터운 진실한지도자가 봉사적으로 희생적 로력을하여야 할러임에 불구하고 고문가 적도다만으니 청의가엇는니 업는니 하는둥떼 임시문제가헌혹하야 몰두사미(權明韓房)씨에으로유야무야에어지고받엇스니이엄마나원통하나! 아무려말릇되는군산이기로의 중외으로 옹득이든 소비조합반개를 유지하지못하는 군산사회가넘우나한심한일이다

이제소비조합 재건문제에 잇서서는 여러가지로 비판하는인사도만흔다 그러나 현실정에잇서서 군산에소비조합을 조직하여야할것은 일반 소비경제로보아 절대필요한것이다 그럼으로 과거의 실패를 귀초로하여 금후에 소비조합 조직은 좀더견실하을 뒤우고 좀더자각 희생적각오로써 나가지안으면 안될것이다다시 군산에잇서 소비조합이 아무리 필요하다하더라도 조직파금

## 過去失敗土臺로 再建에勞力하자

### 理事들의헌신적로력이필요 落望은事業의禁物

후커리를 잘못하면 물론여러가지고장이 첨출할것은 넘오도명백한사실이 안일가한다 그러니와 금후조직에잇서서는 더한층 공고한 단결과 면밀한조직으로써 죽엇던 소비조합을다시재건하여야할것이다 그리고 재건에 잇서서는 과거의 복잡하던 눈제는보다악몽(惡夢)으로보사라버리고 그의조직방법과 형태를천연 달리하여서의잇고건권안소비조합을재건하기로하자!

## 百年佳約도一場夢

# 結婚當日破婚悲劇

### 남편이돈이업다고식을거절

## 宜寧郡下의人情劇

【宜寧】 경남의령읍동동(宜寧邑東洞)일우에서는 지난 삼일신년벽두에 일상비극이 이러나 일반의구경거리와 말성이 만엇다는데 그사실을 조사해보면동면동동표정해(表汀海)의 삼녀표상남(表相男)(假名)(二〇)과 함안군북면소포리(咸安郡北面小浦里)에사는 류재규(柳在圭)의재종제류일춘(柳一春)(假名)(二〇)이란사람과 결혼을하게 되엿든바 결혼날당일에 신랑류일춘이가 례식을 거행하려고 친귀신부되는 표모의집에 드러오자 신부측에서는 립상을거절하고 파혼을한다고하야 신랑되는 류모는 종일토록 무친에박향하며 일반의구경거리가 되엿다한다 친귀류모는 표정해의친척되는표종해(表鍾海)란사람중매인의편에 호례금이십오원과 그외 물품까지 미리주고 표정해도그 돈과 물품까지밧고 혼인을승락하엿든바 그후친편으로 신랑의 집이 반친하다는것이 구실이되야 그와갓치 례식장에드너오려는 신랑을거절하고 파혼한다는것이라한다

## 新興廉河龜氏 戶稅五百圓代納

【新興】 함남신흥군원평면장진리(新興郡元平面長典里)염하구(廉河龜)씨는 그친성이 인자하고동정심이 풍부하야 부근할대에서는활불(活佛)의칭을듯는 로인이다 그는몃해전부터 궁민구제에 뜻을두고 부근빈민들의 호세를 대답하여오든것을 비롯하야 현금으로도 전후세회에나누어 오백사십원을 동면당국을 거처 군내궁민구제를 목적으로 자원희사하엿고 또는 만흔수량의곡식을내어 부근상개리의 빈민들에게 평찬분배하여 그생활을보장하여주는등 아름다운 업적이안두가지 가아니라하며나아가서는 궁민의자제교육을 위하야도만흔교도를 앗기지 아니한다하야 일반궁민들과 부근무산교육기관에서는 이숭으런 자선가를찬양하기를마지안는다고한다

## 松坡公普校 學年延長運動

### 新學期부터實現?

【松坡】 광주군송파공립보통학교(廣州郡松坡公立普通學校)는 최초사년제로인가되야건축한이래십유여년을두고아동삼백여명을 수용하여왓지 안흔 영재들 길러내이는 교육기관으로서만흔공헌이 잇는바 학년이 사년제로되야 잇슴으로 농촌의 무산아동으로서사년을수업한이후로는 상급학교로 갈수도업고 죽도로에서 방황하게 됨으로 일반유지와 면민들은 이를유감으로생각하는동시에아동의초등교육이나마완전히밧도록하기위하야 삼년전부터 동교년장긔성회를조직하고 종축비 이천여원을모집한후 군당국과 수차교섭드하얏스며 도당국까지도 여러번진정을하야 다압업는 황약과 운동을계속한바 동군 박군수도 이에찬성하여 금년예산에도 편입하기로내정하고 무한로력한다는데만약인가가되면부근륙개면내의 사년제를 수업한아동을 은권부 수용하게되리라고 하는데일반인사들은 금춘 신학긔부터기어이실시되기를바란다더라

## 五萬圓이增加된 延白郡의酒代

### 昨年一年의統計

【白川】 황해도연백군(延白郡)내에서 작년일년동 조선주 소비약 만육군낭국에 조사한바에의하면 륙천륙백십사석에 매석사십원으로 환산한다면 이십륙만사천오백륙십원이라는수자를보게되엿다 경제공황이 심한 불경긔임에도 전년보다 오만원이증가되엿나는데 이것을 연백군인구와상반오천에평츈하면매년매인당이원에달하고현재군내 신사보교경비구만원에비하면넉넉히삼십일개교를 증설할수 잇다는바 일본주까지 합한다면 사십여만원에달한다고한다

# 地方時論

## 市區改正과市場移轉問題에際하야

注文津支局 金長根

朝鮮에잇서서最大港인元山市鑑에잇서 地理的으로要衝的으로東海地方의重要한地位를占하고잇는 注文津은東海一隅갈때오어진그늘속에서 寂寞하던 一個小狹한漁村으로開港以來十有餘年동안 商工業의飛躍的發展과各官公廳團體의經濟的施設로써面目이新하게新編되엿나니 그에잇서 貿易의殷盛 金融의開通 文化의普及 產業의發展等은 他地方에比하야 지지안을만한 가치고잇스나 市街의整理交通及市場基地가一定한 地域에區劃되여잇지를안코 現在藥防江陵線二等道路의 左右를利用하고잇는現狀으로 이는末來發展의礙障을가진注文津으로서 莫大한支障이 된다는것은識者가 共認하는바이다 特히여기에잇서第一急務는 장날何等의設備도업시 簡易한飲食物과各種漁物을道路左右邊에서 팔고잇슴을目睹하는데 이것이非衛生的인것은다시더말할餘地도 업거니와 交通上으로險함이시라도元來道路의三間內外에다 左右一間는商人이使用하고잇슴으로 其外道路라고는 不過一間餘이다 그리하야數萬장꾼이往來하므로交通事故가 頻發되는것이 事實이다 그런데이市區改正及市場移轉問題가 벌서몃년一般市民이 그實現性을期待하여오앗고面當局者도 市場의擴張及市街整理를 急激이必要가잇슴을認識할것이다 그런데도不拘하고 地方의某某有志들이面長을訪問하야 實行問題의解決策을口頭로陳情한 事實이잇섯슴에 面長으로써의答辯은現市場移轉問題에잇서서는 그實行與否는道當局과 交涉한다는漠然한答辯만을하며 [illegible] 面長은面을統轄하고代表하며 面의事務를擔任하는것이 邑面制第二十一條에制定되엿다그리고 今般市民이要求하는바市街整理及市場移轉問題로論하면其裏面에잇서서 紛糾를거듭하야漸次險惡化될形勢까지보임으로因하야 [illegible] 一般으로바란다 로하야금 異常한氣分에잇게하여 問題의解決을 注目케되엿스니 終末의落着은如何히 되던지別問題로하고라도 面長과市民사히에軋轢이생겻다는것만도 面長으로서는 名譽롭지못한일이 안인가? 注文津市場이面의 一部이라하면市民의 不平不滿에서인 紛糾가卽面民의紛糾인同時에그만含面長으로서의 統制力이 缺陷되엿나는것이暴露되는것이卽民으로서는또한責任感이 업지못할것이다今番市民의要求條件이無理라고할수업는以上一二個人의私益을掩護키爲하야一般의意思를 歡敍코저함은如何한心算인가? 그러한호로市民의輿論이焦點이되며 漸漸의目標가된이問題를 解決을것고面當局[illegible]

## 開業紀念코저 無料治療券配布

【元山】 다년간조선총독부의원(朝鮮總督府醫院)에서연구하야가지고재인(他人)의칭송을바더오든 의사서강석(徐康碩)씨는 신년을마지하면서 상지명석동(銘石洞)일번지십일번지에동북의원(東北醫院)이란간판을걸고 일월삼일부터 그개업긔념(開業紀念)으로써동히업은사람을 위하야 다수한무료치료권(無料治療券)을배포(配布)하야 일반은만은긔대와 씨에게대한칭송이자자하다한다

## 公課橫領한區長

### 농회비와학교비횡령하고 ◇豫審에廻附되여

【江界】 강계군종남면하던동구장 김성호(金星浩)(假名)은업무횡령죄(業務橫領罪)로검거되여 경찰의취조를 마치고 강계지방법원검사분국으로 송치되엿든바 지난이십팔일에예심(豫審)에회부되엿다 하난데그사건내용을드려면전긔 김성호는 작년십일월하순경에 학교비 특별부가금(學校特別付加金)과군농회비(郡農會費) 약 일백륙십원을 징수하야 하등의 보고도업시 모다소비(消費)한 사실이라한다

## 大田新年交禮會

【大田】 대전의 신년 교례회

## 禮山農校事件으로 學父兄이學校에殺到

### 農校檢擧事件後報

【禮山】 충남 례산 농업학교(忠南禮山農業學校)학생검거사건(學生檢擧事件)이발생된이래 동교학생학부형들은 초조하야 엇다는바 동교학부형 박희남(朴熙南)외부진바(朴仁[illegible])를비롯하야 수십명의 학부형이 매월마다 학교당국과 경찰당국에 쇄도하야 자제들의차입문제와 장래문제진거 여하에대하야 초조하고 학교부근으로 매일배회중이라한다

## 作權移動原因으로 地主와小作人格鬪

### 결국지주양보로무사해결

## 新年劈頭의不祥事

【豐川】 황해도 송화군 풍천(黃海道松禾郡豐川)읍리류재산가인 대지주(大地主)김에서 일월일일밥 추수된녀에 소작문제로 지주대소작인간의 일대격투가나렷나 이제 탐문한바에의한즉 지주는 오합근(吳[illegible]根)씨요 소작인은 김갑수(金[illegible])씨인내 접싸는 송화군운유면에서 그부로군내명망가로지내오든바 을지에 년전불경긔로 말미암아 재산의 실패를보아 점점고리채금(高利貸金)에시달여국작년도에전재산을경매하고말엇다그 재산의 김씨에게로드러가고말엇는데 그당시소작과사음(舍音)의관리에나가든바김씨가몃달동안은허락하엿고업는틈에지주로씨도그동안끈모에게 김씨계주엇든 권리를이동식히엿슴으로 김씨가 도라와 그원인을 질문한즉 지주의어금이온당치못하다는감정으로피차의감루가 어리낫섯다 그러나결국지주가 양보하여 그권리를그대로 주기로하고 문제는해결되엿다

## 茂朱消組에서 貴品으로優待

【茂朱】 중간상인을경유치안코소비대중(消費大衆)의당면리익을도모(圖謀)하는무주소비조합은 조선농촌의 경제운동의일부분으로써 만흔업무를 하야왓거니와 금년일월한달 동안은일반고객을 우대키위하야 물품매상고(買上高)일원경품권한장식주어추첨한다는데 일동이하 오동까지·상당한상품을 진정하고 그외에도 만흔상품이 잇스리라한다

## 杆城寫眞館에서 本報讀者優待

【杆城】 고성군간성읍간성사진관(高城郡杆城邑杆城寫眞館)에서는 개업사주년기렴겸 신년(開業四週年紀念兼新年)을마지하기위하야 일반사진가에는 할인한다는데 본보독자에게 한하여는특히사활(四割)까지하여준다고하며 본보독자제씨는 적극리용하기를바란다고한다 (期限은一月一日부터 二十五日까지)

## 本報清安支局서 編物講習會開催

【清安】 본보청안지국(本報清安支局)에서는 일반의무직업한지방부녀들을 위하야 금년첫사업으로 오는칠일부터 삼십일간당시보통학교강당에서모사편물강습회(毛絲編物講習會)를아래와갓치 개최하고 일반녀성에게공개한다는바만흔참석이잇기를바란다고

## 組織工場中心으로 醴泉眉湖의模範村

### 윤정희씨로력으로

【醴泉】 례천군보문면 미호동(醴泉郡普門面眉湖洞)은본면소재지로서 일즉이 보문산업조합(產業組合)이 생기고또 본조합의 일부산업으로 직조공장(織組工場)이 설치되엿다 에 보문명주라면 본도내에서도 상당인평을밧는 부락이라한다 일즉이보문을 좋하야세상이다아는 바어니와 본조합장이오겸하야 례천국자조합 리사로잇는 윤정희(尹政熙)씨는 원래공익심이만흔 유지로써 동부에잇는 자긔일가남녀 백여명을망라하야가지고 한달전에 아래와가튼방법으로실행한다고한다그리고따로이진흥조합(振興組合)을조직하여슴은아니라씨가진이조합장이되야지도장려한결과의외의호성을어덧슴으로린근각동에서 이를모범하는자 적지안타하며 또는공동작업에 잇서서도 원료가제등속은공동구입하야일을하는바탕에 무한한 편의를돕는다는데 만일이현상대로 나아가면 불원한장래에 리상적모범촌이 되리라고 일반의칭찬이자자한다한다

實行事項

男子部

一、每日午前六時起床하야約三十分間各自家內外의清潔을行함

一、每日義務的으로繩三十二把又는草履一足式을組合에納入함

一、七家一組로製叺의共同作業을行함

一、男女共히色衣를着하되五十歲以下는斷髮함

女子部

一、每日三回又는二回에分하야一回一組式節米貯蓄을行함

一、七家一組로紡織又는布織의共同作業을行함

右로因한收益은組合의共有財產으로編入함

## 清道의消煙額 八萬圓突破

### 마―고대금이수위를점해 昨年八個月統計

【清道】 금년사월일일부터십일월말까지의 청도군내에 판매된 연초대금을 청도연초매팔소(清道煙草賣捌所)에조사한바에 의하면 오만삼천백구십원이라는거액에 달하는바 그중에도 절대다수로 팔리는『마―코』를이삼팔개원간의 부도(敗島)판매대금 일백오십사원에 비하면팔십오배강의 수자를 이루엇노하며 현재의판매상황을 보건대작년도발가지의 순익연분으로 계산하야 장차수용될난한 각종년초세금은 넉넉히 팔만원이상을 돌파하리라고관측된다한다

그녀하는데 지방을위하와회생직으로 나와주시는 녀장사두분에게 감사를 늣기는바이라한다

## 三十六計 開場中에檢擧

### 수령는천과오범자

【[illegible]】 겨울의농한기를리용하야 당지농민들이 도박을개장한다는 소문들은 사면관주재소에서는 일건부터 각처로내사한다는 소문들은 지난일일 신년벽두에 보군과선천군(宜川郡)의 경계인독자골에서『상삼륙계』노름을 개장중인것을 발견하고수령(首領)인진과오범선천군심천면부황동(宜川郡深川面付黃洞)에 거주하는계모(桂某)(二[illegible])를체포하야목하엄중취조중이라한다

## 三千浦農民組合 書面執行委員會

【三千浦】 삼천포농민조합에서는 제사회집행위원회를 개최키위하야당국에 집회계를 제출하엿든바 시국불안의 리유밋헤서허가를하지 안이함으로부득이 보월십오일경에서면으로 집행위원회를개최하엿다는데 의결사항과 위원보선이잇섯다더라

◇討議事項

執行委員長辭任受理의件

執行委員補選의件

消組部分離의件

消組部株金徵收의件

消組部配給所設置에下하야事後承認의件

農組加入金及義務金徵收의件

◇部及補選委員

執行委員長 金箕鉉

消組部理事長 孫[illegible]燮

爭議部長 李寅東

庶務部長兼消組監事 朴大甲

## 中南二同兩面 廢合을斷行

【蔚山】 경남울산군중남삼동면(慶南蔚山郡中南三同兩面)을폐합하야 지난일월일일부터삼남면(三南面)이라는명칭으로시행하게 되매 면직원(面職員)은 구량면직원중(兩面職員中)으로채용(採用)되엿다한다

## 長淵釀酒場火災

【長淵】 지난일일신년벽두초석여덜시 십분경에 황해도장연내장연양주장(長淵釀酒場)국조소(麴造所)에서발화하야진화에 며호삼분 일으엇슨데 장연소방조(長淵消防組)가즉시출동진력으로 더연소되지못하고 즉시진화하엿는데 손해와 원인은방금조사중이라한다

## 洪原署留置場에서 過歲한思想犯

### 前津勞組員을爲始하야 七十一名中四名釋放

【洪原】 홍원경찰서에다수한계급운동자들 각방에서 검거하야 취조중이라함은 누보하엿거니와 검거된지삼사개월이 되야도 아즉까지 취조의결말을보지 못하고 그대로 과세하는자가칠십일명이라고 하는데 거년십이월삼십일에 전진로조 사건으로 석방된자는 유환신(劉煥信) 원자룡(元子龍) 김창선(金昌善) 박인봉(朴寅鳳)등이오로조사건으로도 과세하는자가 삼십일명이고 각방면에서운동하든자가삼십여명이라고한다

엄방으로 처분되엿든귀림리(貴林里) 고복선(高福善)(女子)은 동사건에관계업슴이판명되여삼십일일 석방되여 그리운어머니와가티신년을마지하엿다한다

[illegible]한다는바 사범([illegible])는 [illegible]성(金昌成)씨로 현재수도자(修道者)가 [illegible] 치되지 못가결여에 놀라만한호성적을보이고잇다한다

## 汽車에轢死

【平澤】 일월일일오후칠시경 버전발경성행 一八〇五열차가 성환(成歡)평택(平澤)사이류천리(柳川里)앞을통과할때에 두우호로가다가 무참히도 치여죽사한사람이잇는바 그런데영하(李泳夏)(二[illegible])이라하며 본적은천안군(天安郡)이하는미상(未詳)이라하야당국에서는방금조회중이라한다

# 地方民困緣無視코 面에서自意出願

### 미간지대부에숨어잇는 松禾新村住民의悲哀

【黃州出張局特信】 황해도송화군천동면(黃海道松禾郡泉洞面)신촌리(新村里)소재국유미간지(國有未墾地)사십정사반오묘경원(畝步)대부(貸付)문제는 놀이갈사록 민원이자자하다는데 그내용을조사한바에의하면 원래권리국유지는 원래 신촌리주민의 연고지이든바 농민들의 무지가 원인으로 세부측량때 국유지로 편입되고 말엇섯다한다 그후 대정구년도에 송화군에 재직중이든 군속(郡屬) 모가 그국유지를개간하엿스면 장래유망하리라는 생각으로 자긔고향의 친척에게로통지하여 대부허가원을 제출하여결국 무란이대부허가를 어덧다 그해부터 신촌리주민중 연고자들 삼십여호가 비로소 자긔네의것이 아님을 깨닷고 더욱 다른사람에게 대부되엿슴에 무지한농민으로 엇지할수 업서 부득이 대부허가인든 사람에게사정하여소작인(小作人)이라도 되지안을수업게 되엿스며 대부허가를 맛든자로서도그네들을 소작인으로 하여주지 안을수 업게 되여 신촌리주민은 오직 소작인으로 이래해마다 과대한소작료(小作料)를물어가며 피땀을흘려개간하여왓다 그러나 항상자긔네의 무식한것과 억울한일을품고 잇는중 면해 가지 남흥수화삼면십이월에 그만당국으로부터 개간사업불량(開墾事業不良)이란조건으로 대부허가는취소 되고말게되매 그해부터대부는 다시 환원하여오든 이영을다시 차지하게 된다는 [illegible]러고그동리에서는 대부허가원을수속코저 에게왓스며 수차진정서도 제출한일도 잇셧다 그러든중 엇던자들의 방침이엿든지 이주민들은 천동면당국(泉洞面當局)에부탁하야 대부허가원수속을의뢰하엿든바 천동면에서는신촌리주민에게서 보라바든그대로 운농을 리행치안코 면당국에서 공유재산으로대부 하여달나는 대부허가수속을 제출하엿스나 이문제가엇지된건개되려는지 매우 주목중이라한다 상방의말을 들어보면다음과 가티다 상방의 말이들닌다

## 貸付만되면 永小作權賦與

◇泉洞面長談

본면은빈면입니다 따라서 면경비가 매년부족하여 심히곤난합나다 그래서신촌리 미간지를 본면재산으로 대부만된다면 조흐리라고생각하오며신촌리주민들도 요구하는바입니다 본면으로대부만되면 신촌리주민는 영소작권을 주려고합니다 신촌리주민이본면으로 대부됨을 요구하는그원인은 다름아니라 대부에대부되엿든사람에게또대부허가가될까겁려하고 차라리 다른사람에게 되는것보다는 면으로 대부됨이 조캣다는 의사입니다 하며 지원주민의말은 드를처도 아니하고면답늘한다

## 地元住民에게 貸付가當然

◇新村里住民談

[illegible]허무한일도업소 우리가면으로 대부하기를원한다하면당초에면당국에 부탁하엿지 [illegible] 가만히잇서도 면에서 운농하지요 우리의조상적부터 내려오는 땅을 다른사람에게 왜앗겻는가 이문한데 또아무공로가 업는면에다 대부하여주기를 원한다는 말이야 세살먹은애에게 무러도 정당치못하다고하리다 참게삭사가악착향에 놀나지 안을수업소이다 우리는 얼마전도청과총독부에 진정서를보내엿습니다 지금문제되여잇는 토지는 모다우리의손으로개간된것입니다 다지금흡등난 토지가 되엿스니가면에서 욕심을내이는듯합니다 미당국에서 그갓치 지금면유로대부운동을진번번대부허가를따런술에 그런에 왜운동을하지안엇는자요? 면으로되던우리주민에게 대부허가되도록 힘써주면은괭하다고생각함니다운운

## 元山署留置된 卅餘名思想犯

### 독서회사건을위시하야 兩昨年以來檢擧事件

【元山】 재작년가을이래원산경찰서고등계(元山警察署高等係)에서 활동을개시하야 검거된 학생독서회(學生讀書會)반제(反帝)사건농민조합(農民組合)사건등의김병관(金秉瑄)구창석(具昌鎰)김평국(金[illegible]基)외 삼십여인은 년말에 검사국으로송치(送致)한다는말이잇섯스나해를바귀이는 오날까지도 아무소식이업다한다

## 白川에담배값 比昨年萬圓增加

【白川】 불경긔가심한이때에도경긔전매국백천관매소(白川販賣所)에서 연초판매한수자를 조사한바에 의하면 작년일월부터십이월말까지 순전한 연기로사러진돈이불만사천구백칠십칠원이란엄청난수자를보게되엿다 이것을전년에비교하면더욱놀납만

## 戀人을못이저 毒藥먹고自殺

### 아비산을다량으로먹어

【平壤】 평양부외 대타령리(大駝嶺里)사백륙번지 리래순(李來淳)(二[illegible]) 「아비산(亞砒酸)을마시고 고민하는것을이삼륙일아침에야발견하고대소동을일으켜의사를불러다가응급수당을가하엿스나생명이경각에달리엿다는데 자살하려든리래순은 말이업스니 상머방면성이 누구인지는알수업스나려관주인에게 유서한통과 녀자의사진한장을 남겨두엇다 그중한장에는 사랑하는 전죽자(田竹子)라고씨워잇섯다 동씨는 자긔고향에서 농업을 종사하든중 일년전가장 사랑하든 안해가죽은후 초가집한채를팔아가지고안동현(安東縣)에잇는 고모를차저가서지내다가 십여일전 고향에돌아와서 한방을잡고 다시안동현으로 간다고삼일전에 떠나와 드되어자살의길을 택하고저 한것이라한다 유서가운데는『사랑하는그를 못이저죽는다 죽은시체는 고향공동묘지에 김히파무드라』는구절이잇섯다 방금긔독병원(基督病院)에입원하야응급수당중이나생명은희망이업다한다

## 華山農民會主催 全定州蹴球大會

### 팔구량일와산그라운드에서 本報定州支局後援

【定州】 평북정주군남면화산동(平北定州郡南面華山洞)에잇는화산농민회(華山洞民會)에서는 오는팔구량일에 화산그라운드에서전정주축구대회(全定州蹴球大會)를개최한다는데말그로서는 청년, 농민, 소년등 세립으로난호엿다하며선수자격은

靑年團＝中等在學生以上金鮮國境選手에限함

農民團＝中等在學生과金鮮國境選手는不許함

少年團＝身長四尺七寸五分

이상과갓나는데 정주일원의 선수들 만히 참가하여주기를 바란다고한다

## 平壤赤色勞組 高福善은放免

【平壤】 평양서류치장에서과세한정희건(鄭喜健)의증거로 하는 평양적색로동조합(平壤赤色勞働組合)사건은금후다시취조에 착수할모양이라는데 련루자의

## 道廳移轉關係 年賀郵便激增

【大田】 대전우편국에서취급한년하우편의 매수는 약사십만매로 전년도취급매수에 비하야 약사할가량이 증가하엿다는데 도청이전에따라 년하우편도 그와가티증가된것이라고한다

## 姜英模氏特志

【三水】 함남삼수군강진면신갈파(咸南三水郡江鎭面新乫坡)에잇는현재강진면장(江鎭面長)인강영모(姜英模)씨는원래자선심과향학렬이농후한중군내각사립학교가기보금이부족하야경영하기어려워하는것을깁히우려생각하야 현금오백원을 내여군내에잇는 오개소의 사립학교에백원식과부하얏슴으로 일반인사는 씨의미행사를 칭송한다한다

## 光陽郡癩患者 百八人의多數

【光陽】 근래에문둥병환자예방운동(癩病患者豫防運動)이 전조선적으로전개되고잇거니와 이제전남광양군(全南光陽郡)각면에산재한문둥병환자를조사하야보건대광양읍면 다압면(多鴨面)을체외하고 옥룡면(玉龍面)이십오인을 수위로 봉강면(鳳岡面)삼십인을일위로 하야실로백팔인이라는 놀납만한 수자를보게되엿다

## 農會費再徵收 民怨이藉藉

### 每年演出하는失態

【吉州】 함북길주군농회에서는 년중행사가치 농회비징수에 대한실태(失態)를연출하는데소화삼년도이후 회비를 완납한사람에게 다시또재징수하며 빈번하며 령수증이잇스면 문서를참고하겟다는등 또는 완납자로써령수증을 분실한 사람이면재징수를하는관계로 일반농민들은군당국의 실태를 공개하고잇다아는수년전 길주군농회비 횡령사건후 문서가완전하게 정리되지 못한관계로 일반은 이와가튼소동을한사무처리에 비난이놉다고한다

## 高敞高普後援會 寄附者芳名

和順閔泳世一圓 群山洪禹範二圓 京城金祺中百圓 同尹致旺十圓 同李容禹三圓 同陳相烈二圓 全州金英吉一圓 中和李泳根三圓 舒川朴源緒一圓 水原鄭時鉉二圓 驪州鄭安民十圓 同鄭駿勉一圓 同鄭東勉一圓 金堤宋在晃五圓 高敞柳化鍾六圓 同金允相一圓五十錢 同卞樓燮一圓五十錢 同朴喜昇一圓五十錢 同李麒麟一圓五十錢 同裴宗仁二圓 同李南鎬一圓五十錢 同金陽伊二圓 同金龍培五圓 李忠卿二圓 同金鍾大一圓 同尹炳勛一圓 同李鉉煜一圓 同金興泰一圓 同成夏潤一圓 同金在奎一圓 同金允容一圓 同成夏龍四圓 同金太一一圓 同李隱章一圓 同成永中一圓 同李鳳雨一圓 同金性奎一圓二十錢 安岳[illegible]潤一圓 同李鎮燮一圓 同庚喜一圓二十錢 益山任吉淳一圓 金堤鄭寅興一圓 京城大內澄一圓 同張效泰一圓 同李相敦一圓 同相胤善一圓 同陳奎浩一圓 同黃益周一圓 同金鍾聖一圓 同[illegible]長夏一圓 禮山韓澤一圓 金堤康金東律一圓 同朴元楨一圓

## 庫底港에 武道舘設置

【庫底】 강원도고저항(江原

## 全定州蹴球大會

日時 一月八、九日(陰十二月十三、四日)

場所 定州郡南面華山洞그라운드

參加金 一圓

賞品 牛一頭式

資格 靑年、農民、少年 農民은純農民으로少年은四尺七寸五分

主催 華山農民組合

後援 朝鮮日報社定州支局

## 天安 懸賞擲柶大會

▲場所 天安唯一館

▲時日 一月七日午後二時

▲會費 五拾錢(食券付)

▲主催 朝鮮日報社天安支局

▲後援 平眠舍、東亞洋服店、東一洋服店唯一舘

# 學父兄을威脅하는 學費外의徵收金

## 學力보다財力爲主의弊端 學務局서도內査中

새해에 들면서각가정에서는 보통학교나 고등보통학교 전문학교를 물론하고벌서부터 자녀들의입학을위하야 심려하게되엿다 어느해나 입학기가되면학교는적고 입학지원자는 만어학교당국자들도 선발시험이나 고사(考査)등으로괴로움을보거니와 학부형되는이들은 더구나자녀들의 학력성능(性能)등 이며재력의 감당여부로 크게심려한다 그런데 근년에는시내공립고등보통학교에서입학지원자에 납세(納稅)증명서를첨부케한례가잇서세상의비난을바든바잇섯거니와그외에도시내의모모사립전문학교에서는승격기타를위하야학교비용을보충코저재학생에게후원회비라는명목으로뻬원이라는큰돈을 납부케하고 작년는입학생에게뻬원식이나긔부를식히엇다는 일이잇서 총독부학무당국에서도 엄중한조사를 하엿든바잇섯다 그러고또 고등보통학교에도 금액은적으나 입학당시에 학교후원회비 등의명목으로적지안는 비용을밧는곳이 잇다빈곤한 가정에서는 다른학비도부담키 어려운터에 이와가티연명목으로 돈을바더 드린다는것은아무리 학교를 위하야사용한다해도 칭찬될수 업슬뿐더러 입학식힐때에 재산조사의 결과다소 빈한한 가정이면 이런 비용의 부담이 념려되여학생의 학력보다 재력을치중하여 입학식히게된다는 폐단도당연히잇게될것이다 이에 대하야학무당국에서는 전긔 량전문학교에는 이미 적당한주의를한터이고 그여에도 여차한폐해가잇슬것을 념려하야 방금내사를하고잇는중이다

## 普通學校서도 後援會費徵收

### 일반가정의큰고통

이상과가티 전문학교나 중등학교에서뿐아니라 보통학교 에서도 시내는물론 지방에서도학교후원회비라고하야 학교 에서밧는것이잇다 시내의례를 보아도일년에 일원오십원내외가 되여잇서 빈한한가정에서는 수업료도변변히내이지못하는것이만흔이때에 그와가티학부형 에게부담을식힌다는것은 빈한한 가정을위하야이큰고통이다 이에 대하야 감독당국으로서도 주의를식히기가 괴로운것은 학교당국에서직접징수 하는것도 아니고표면은 학부형간의 합의로자발적부담을하는것으로되여잇고사무만을학교측에서대행하는것으로되엿슴으로엄격히주의도못식히는모양이다그런데이가튼비용을밧게됨으로 입학긔에 고사를할때에학교당국으로서는아동의가정의 재산정도등을 치중하게되는일이만흘것이 사실이다 실지에딸아서 그결과는 입학고사에빈한한가정의 아동들은 부유한가정의아동들에게한자리를빼앗기는결과가 밋게될념려가 만어학무당국으로서도 그러한 후원회비가만흔것을퍽조치안케생각하고잇다

## 好意라해도不可

### 學務局某視學官 談

별항후원회비등에 관하야 학무국모시학관은 아래와 가치말한다

시내모모 전문학교에서 그와가치후원회비등의 명목으로 거액의돈을 징수한점에 대하여서는 조사도 한바잇섯다 학부형측의호의와 긔부라해도 입학등에조치안은폐단이 생길념려가 업지안타 학교당국에서도 주의함을 밋는다 그러고 중등정도의사정은자세히 몰으겟스나 보통학교의후원회비는 엇던곳은 만흔곳이잇다 적은금액도 업섯스면더조치만은 학부형들의 자발적행위임으로 여기서 더말할수는업스나 금액이만흔것은 조치안케생각한다 딸아서 일반부담능력가라 가정교육관계등으로 가정의빈부형편을 보게되는일도 업지안흔모양이다

# 新義州의大火 十二戶全燒

## 삼십명리재민호천규호 約一時間동안延燒

【新義州】 지난삼일오후칠시 북부일본인시가에서는 도소(屠蘇)의내음새가아직삽할때신의주로송정사번지(老松町四)허권(許權)씨의룡(龍)공장에서화재가이러나서 부근일대의 빈한한 집에 연소되여 오동(五棟)을삽시간에 태워버리고 소방조원과 신의주 경찰서원의 총출동으로 딸시경에겨우진화되엿다는데일조에가옥오동을 일흔 그들오동십이호(十二戶)의가족삼십여명은 그부근에모히어 하여갈바를 모르고 하늘을우르러 탄식하는 모양은목불인견이라한다

## 鐵道局昇給昇格 千七百六十七名

철도국(鐵道局)의 판임관(判任官)월급고원(月給雇員)들의 승급승격(昇給昇格)이 십이월삼십일부로 발표되얏는데 그인수는 판임관승급이 삼백팔십이명 철도수승급이 이십칠명 고원(雇員)으로부터 판임관에 승급한자 … 명 고원의승급 … 사명 용인(傭人)으로부터 월급고원에 승격한자가 십일명으로서 총수가 일천칠백륙십칠명의 다수에달하얏다한다

## 黃金町에火災

### 손해는삼십원

작오일오전륙시삼십분경에부내황금정(黃金町)이정목이십이번지박래항(朴來恒)(三四)의사무실에서 불이 타오르는것을 그방에서 자고잇든 하인아이가발견하고 즉시소동을하야 동륙시오십분경에 겨우진화하엿는데 원인은 권긔를도용(盜用)하야 권긔화로를 쓴후권긔를 쓰지아니하고 그대로다락속에다 너어둔까닭이라한다 손해는 약삼십원 보험(保險)은동산화재보험(動産火災保險)에일천이백원이 가입되여잇다 한다

# 正初의强窃盜

## 『바다에넛는다』威脅코 現金九圓强奪

### 仁川海岸强盜事件

새해의도소(屠蘇)의취흥이아직 사라지기전에 생긴 강도사건ㅣ 황해도연백군송봉면청계리(黃海道延白郡松鳳面淸溪里)전태복(錢太福)(三六)이가륙일오전두시에 인천역에내려 인천부화평리(仁川花平里)사백삼십번지의아는집을 못찻고커동리 오백칠번지술집 윤은순(尹銀順)의 집에가서 그번지를 뭇던중동화평 동배번지 김구봉(金九鳳)(二五)이가 뛰어나와 그집을가르쳐준다하고 해변까지 끌고가서만일 가진돈을 아니내어노면 바다에 집어넛는다 위협하야 현금구원 륙십전을 강탈도주 이급보를밧고인천서원이 활동하야 륙일오전칠시경 동화평동 삼십삭번지에잠복한것을체포하엿다한다

## 一金五錢을奪取한 高陽凶器强盜

륙일오전다섯시 삼십분경에 시외고양군 지도면홍매리(高陽郡知道面紅梅里) 이백칠십번지박순동(朴順東)의집에낫(鎌)등속의흉긔를 가진청년한명이 침입하야 주인을협박하고 금품을강요하야 그의온집안을 들춘후일금오전을 강탈도주하고 다행히 주인에게별손상을 주지 안헛나는데 이급보를바든 소관서대문경찰서(西大門署)에서는신년벽두의도소(屠蘇)맛에 붉어가진에 강도(强盜)라는 일홈에놀나길야(吉野)고등계주임지휘로동지부근을대수사중이라하며 아직범인은체포되지 안헛스나 범인의신원이미 판명되어 지명수배(指名手配)까지하엿슴으로범인의 체포는목첩의일이라한다

# 東大門署檢擧의 赤色勞組事件

## 취조가씃나래구일십명송국 治維、出版違反으로

월여전부터 부내동대문 경찰서(東大門署)에서다수직공청의인물을검거하야 엄중취조를 거듭하고잇든 적색로동조합(赤色勞働組合) 사건은금륙일까지 완료되엿슴으로 내구일오전중에 현재류치 되여잇는 십삼명중에서 십삼사명만 치안유지(治安維持)급출판법위반(出版法違反)이라는 죄명으로 경성지방법원검사국으로송치되엿는데 그중요인물은다음과갓다

一、市內桂洞一二一 俞丁鎬(二六)(모신문사배달감독)
二、李丙老(모신문사배달감독)
三、蔡龍錫
四、盧重賢(二五)(長谷川町近澤印刷所職工)
五、李福吉(二三)(同上)
六、高陽郡漢芝面新堂里三八九의三 朴是秉(一九)(露松洞六六、大衆洋服店職工)
七、樂園洞一一一 金明元(一九)(大衆洋服店職工)
八、崔晉男(一九)(鍾路、弘信洋服店職工)
九、花洞十一 趙英鎬(二三)
외사명이라한다

## 結黨式은金華山서

### 主謀李某의活動內容

별항보도한 적색로동조합(赤色勞働組合)사건의 내용은전긔에도대략보도한바잇거니와금번검거를 예측하고 지금은간도(間島)방면에 도망하야잇는사건의주모자리모(李某)는본래간도공산당(間島共産黨)의당원으로간도방면에서 맹활동을하다가 조선내지에까지 다시 그활동범위를넓히려고 그간 부내에잠입하야잇서각종직공청의인물을규호망라하야 적색 로동조합이라는 비밀결사를 조직하고 그결당식을부외금화산(金華山)에서올닌후전선을 드려 잠행운동을계획하고잇섯스며 또 일보나아가서는이것을 토대로조선공산당(朝鮮共産黨)의 재건을계획하고잇섯든것이라는데 검거되기까지에는그계획이착착진행되야다수한동쇄물과 선전문이며 기타적색서류다수가 준비되여 잇섯다한다

# 免訴된百十八名 尚今出監不能

## 담임판검사와재판소사정으로 十一日頃出監될듯

일즉이조선재판사(裁判史)상에서보지못한 대사건간도공산당(間島共産黨)사건의 리동선(李東鮮) 주현갑(周現甲)등삼백구십명은작년십이월이십일일경성지방법원 사상전문계(京城地方法院思想專門係)에서예심이종결되어 이백칠십이명은 동법원공판에 회부되고 권근숙(全根淑) 등 백십팔명은 면소되엇스나 당시년말관계로 각관청사무가 중단될뿐아니라 다수한피고의 예심종결서(豫審終結書)도 송달하기 어려워 면소(免訴)된피고들도 수용된서대문형무소(西大門刑務所)에서월년하게되엇섯는데 금육일부터 재판소에서는 다시 사무를개시하게되엇슴으로 금명일간에는 출감할예정이엇스나 마침 동사건의 담임인협(脇)판사와좌좌목(佐佐木)검사가출장중이며 기타사정으로 아직 예심종결서송달은십일경에나될듯하다는데면소된피고들은 십일일에나 출감하게될듯하다한다

## 세멘트窃取犯 東門署에被逮

본적을황해도연백군연안면산양리(延白郡延安面山陽里)에두고시내에드리와 일정한 주소가업시 도라다니는 손천길(孫千吉)(二三)이란자는지난십이월이십구일정부터 금삼일까지의 사이에서 부내종로(鍾路)오정목육정목에서 도로공사를하고잇는 굴내조(堀內組)공사장창고안에드러가『세멘트』삼백포대를절취하여다가황금정(黃金町)사정목동신상점(東信商店)기타에 파러먹은것이 발각되야동대문서(東大門署)에체포되야 엄중취조를밧는중이다

## 路傍殭屍

### 굴머죽고、얼어죽어

십이월 이십구일 오후륙시경에 시내청엽정(青葉町)일정목구십칠번지 토막에서 오창운(吳昌雲)(三六)이라는사람이 굶어죽은것을 부근사람이 발견하고소관룡산경찰서(龍山署)에게출하얏슴으로관할경찰서 시체를검시한후매장케하얏다하며

×

사일오후네시경에 주소 씨명을 알수업는 이십세가량된자가 시내한강통(漢江通)칠일번지의이십칠호 김재용(金在用) 창고뒤에서 얼어죽은것을 창고주인이발견하고 소관룡산경찰서(龍山署)에게출하얏슴으로시체를검시한후 경성부청으로 인도하얏다는데 그자는 그부근을배회하든정신병자라한다

## 모루네中毒者

고양군한지면신당리(高陽郡漢芝面新堂里)이백이십오번지에서 거주하는 피선장(皮善章)(二三)권조영(全祚榮)(四五)등은『모루히네』중독자인바항상그집에출입하는 이상한자들이 만타함을 동대문경찰서(東大門署)원이탐지하고 주의하든중오일오후칠시경에 또한 이상한자가다수드러 잇슴을 탐문하고수명의경관이 입검하야 동인등이신당리 일백륙십일번지 리영준(李英春)(二三)황금정(黃金町)사정목일삽십번지 고승현(高昇鉉)(三〇)고양군한지면 하왕십리(高陽郡漢芝面下往十里)칠십번지리재용(李在容)(四〇)등에게모루히네주사를 주고잇는 현장을발견하고 즉시검거하여다가엄중취조한결과 피선장등은 부내서소문정(西小門町)에거주하는왕모(王某)라는중국녀자에게서모루히네를 다수구입하여다가매일이십오륙명의 모루히네독자들에게 비밀히 주사를주어폭리를남기고 잇든것이 판명되엿슴으로동서에서는계속엄중취조중이다

## 京畿道管內 癩防寄附金

### 累計五萬六千餘圓

무서운병균을 퍼치고 한번걸리면 유전적으로 전염하야악착고칠방법이 업시 인간의행복을 빼앗는무서운문둥병(癩病)에대하야 이것을 철저히 분리 토멸하고저 각계유지들이 미리부터 이에유의하고활동하던중최근조선문둥예방협회(朝鮮癩豫防協會)에서는 적극적으로 각방면의긔부를 모집하야 조흔성적을나타내고잇다 그런데 동협회의 작년십이월 이십일일부터 동월삽십일일까지에 모집된경기도관내의 모집된금액은 합계삼만이천 일백사십일원이오 이삽칠원으로종보인원은 일천일백 팔십구인 지금까지에 모집누계(累計)는오만륙천사백칠십칠원삽십삼전이라한다

## 海外青年 釜山서被逮

【釜山】 지난삼일아츰보정보에 의하면박금부산수상서(釜山水上署)에모중대인물이 체포되야엄중한취조를맛고잇는모양인데그일절에 내용을당국에서 비밀에붓침으로 자세한것은 알수업스나 해외로부터 모중대사명을띄고조선에 잠입하야 모방면에활동코자하든 청년으로 정모(鄭某)란사람이라한다

# 봄빗과발마추어서 (六)

## 册葉에피는新芽

### 新朝鮮建設의精神的準備 日復日歲又歲늘어만가는 青年學徒의讀書熱

새날의려명을알리는계유의악사(癸酉樂師)닭)의홰치며우는울기찬소리와함께동령(東嶺)에소사오르는힘찬태양의빗은 생장조선(生長朝鮮)의새날을약속하며 힘밧는 강산에새빗을불어넣는듯하다 그리하야 조조와 허무와우유부단의회색적감정을벗고마레조선의생장발전을외하려는조선의학도! 그들은 새벽하늘 거문구름을헷치고 소사오르는 아츰의태양과도 가치 미래를준비하면서 그들의 온정신을서적(書籍)의 구석구석을 더듬고잇나니 어리하여 경성의도서관(圖書館)은간곳마다 더만원의성황을일우고잇다

▼……▲

수만학도가나날이느나들고잇는경성부내의 도서관은 모ㅣ도네곳이다 조선총독부 도서관(朝鮮總督府圖書館)을비롯하며 경성부립도서관(京城府立圖書館) 동분관(同分館)철도도서관(鐵道圖書館)등으로이네곳에는 수백만권의도서가 열람자(閱覽者)를고대하고잇나니이장서에는법률(法律)정치(政治)경제(經濟)문학(文學)어학(語學)의학(醫學)리학(理學)산업(産業)종교(宗敎)지리(地理)력사(歷史)등각부분을통하여완비되여잇는것이다그리하여이각부문마다각기취미와 연구를 달니하여책페이지는날고 또날너 이페이지가날뼈마다 한가지 두가지식그들의 정신의량식은 늘어가는것이다

▼……▲

삭풍(朔風)부는겨울이가고서고목(枯木)의가지마다새입이트기시작할뼈는학해(學海)에새돗을단 벅처이 코ㅣ스를날니하여 각긔 출발을하나니이원대한 항로를 키어가려는수만학도들는 이 써날준비로서도서관에 파뭇치어 잇게된다

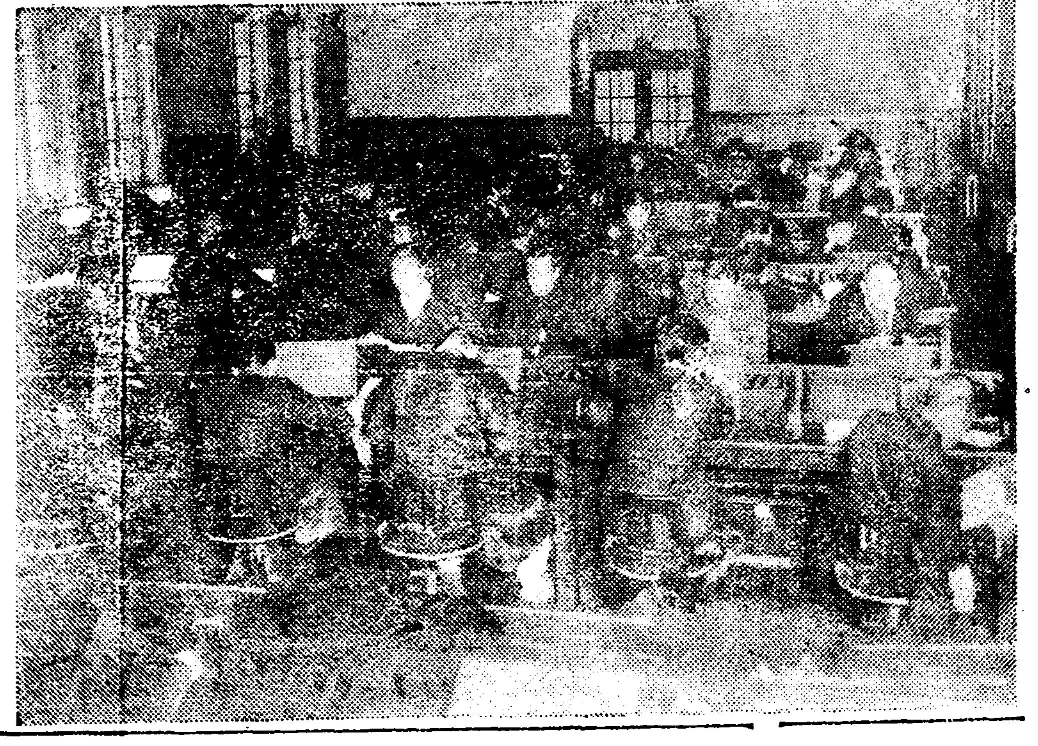

◇京城圖書館의讀書子들

열남자가 만키도는 일월이월이라 한다그리고 그다음이 십일월과 십이월이라하나 그들은 미래의 광명을찻기위하여 찬바람이 참틈으로기어드는겨울날날분 햇발아레 광중(鑛中)에 손을부벼가며 서적우에시선을모하노코일심불란(一心不亂)그들의목적을달성코저 애쓰는것이다 그리하여 아츰아홉시 개관할뼈부터밤아홉시 폐관할뼈까지 그들의자최는 이도서관내에서 살어지지안는것이다

▼……▲

『에머ㅡ슨』은 말하기를『사람은글쓰기위하야낫다』 까지말하엿시만 사람은 글쓰는것과읽는것을 떠나서살수가 업는것이다 세계의유명한 사람을쳐노코 그누가 독서에 부즈런하지안흔사람이 업섯다

나폴레옹 이적을압헤두고전지(戰地)를향하며 겨울하늘 험한산문고개를 넘으면서도 독서를햇다는말은 넘우도 유명한일이지만『레닌』이망명의길에서 잠도못자고 초소해다니는사이에도 틈잇적을 손에쎄러트리지안엇다는것도유명한이야기다『소크라테스』가진리를찻고저 안해에게 몰축도리로롱벼락을마즈면서독서한것도또한독서계의유명한이야기어니와 독서는 사람의정신을배양하는귀중한량식이다

▼……▲

그러면 조선인의 독서경향은 엇더한가? 코ㅣ스로 동흐르고잇나? 경성각도서관조사에의하면

어학문학 (語學文學)이첫재 요 의학 리학(醫學理學)이다음이오 그다음이 법률정치경제(法律政治經濟)요 제일조치못한것이 지리력사라한다 어학과문학이 수위를점하는것은 어학은수험생이만흔탓이요 문학은 그부문에취미인것을 읽는 사람이만허서 그리하다하거니와 과학서적이 차위를 점하는것은 세계적으로 흐르는 과학문명의조류가 조선의 성벽에부듸치게된것을 증명하는것으로『미래는과학이라』는말과갓치

조선의 장래건설 도이과학에잇다는것은그누구가부인하랴? 년년히 독서인원은 늘어간다 고한다 시드른조선에 새싹이피게한 이도서각향은 이러하며 점증하는조선의 지식계급에게 새로운 정신적양식을너허주어 밝은선의 배양과역센조선의 건설에 크다란원동력이되게하는것이다

## 輕費診療開所前 細窮民에게施療

### 금륙일부터십사일까지 名方面事務所에서

과관을 거듭하든 경비진료소가오는 십삽일부터 부호적계사무실이층에서개관되엿는데이경비진료소가 개관하게하는 동시에일반궁 난인부민에게되도록만히무료시료록할방침이라한다그런데그개관 하기전에는 각방면사무소(各方面事務所)에전임의사를파견하여 륙일부터 십사일까지무료로 시료한다고한다 그리하여 십사일까지 각방면사무소에서시료할 진찰시간은 매일오전열시부터 오후네시까지 하되토요일은 정오까지라는바 진찰은 각방면 사무소에서하고투약(投藥)은경성부사회과에서하게되리라한다 그런데십삼일부터 개관할경비 진료소는 방금수리중인데 시륙일건에 완성되리라하나그것이 완성되는날 일반부민의시료는 곽유리 하리라한다

## 天氣豫報

저긔압은원주탄(遠州灘)에잇서북동으로진행하고 고긔압은북선과중국중부와에퍼저잇다남선은 흐리고기타는 대개천긔가조타 긔온은어제아츰보다 조곰놉하젓는데 명일은천긔가 조코칩나

晴一時曇


萬人向特選標準時計 (正直은最後의勝利者)

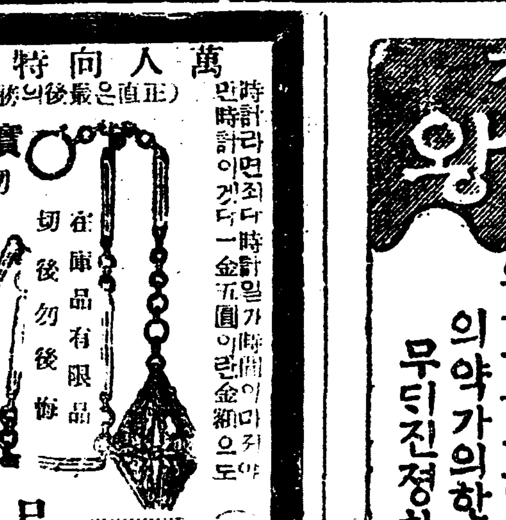

時計라면져다時計가一金五圓이란金額으로도 (日本에서보다싸게)

實物寫眞 在庫品有限品 切後勿後悔

謹賀新年

品質內譯 特價單五圓也

本洋行萬雜貨商新請求進呈

安東縣 國際洋行時計部

신용과친절 됴션약계의왕

약

약과朝鮮

일가월중하는폐졈의 위디한신용을! 절디친절과박리다미로공급하는폐졈의 활동상티를

★의약가제씨여!!

약보

원근을물논하고 의약가의한하야 무디진정함니다

京城南大門通二丁目 株式會社 新井藥房 振替口座京城一六番 電話本局四〇九番

一月七日開業

低金利時代에잇서서資産의保護增殖에는本社의信託을利用하시는것이最上有益安全함니다

信託預金利益配當率은六分二厘見當・半年複利計算

營業科目

◇信託預金(金錢信託)
◇不動産信託
◇有價證券其他一般信託
◇有價證券及不動産擔保貸付
◇公社債、株式의募集及引受
◇不動産及有價證券의賣買仲介
◇會計의檢査
◇財産의管理處分其他一般代理

資本金壹千萬圓

京城府南大門通一丁目十九番地

朝鮮信託株式會社

取締役會長 韓相龍

取締役社長 谷多喜磨

電話光化門(二)六四九番 (二)六五〇番 (二)六五一番

振替口座京城一三五六番

(營業案內贈呈)

◇一月六日낮부터特別大公開 料金 階上 大人五十錢 小人三十錢 階下 大人三十錢 小人二十錢

◇월리암폭쓰社特作全發聲日本版 醫師의妻 全八卷 監督……푸란크보ㅣ사키氏 主演……와ㅣ나박크스타ㅣ氏

◇유니버ㅣ살社超特作全發聲西部大活劇 死의拳銃狩 全八卷 監督……에드와드레ㅣ강氏 主演……우올다휴스톤氏 하리ㅣ케리ㅣ氏

◇西部活劇의好機우올다휴스톤氏와하리케리氏의本格的西部大活劇 劇界無比熱血의大雄篇이다 파라마운트特作全發聲日本版 百米突戀愛自由形 全七卷 監督……스추와드우오카氏 主演……에드몬드로우氏

次週豫告 三大鶴堂堂六日封切 復活(카추사) 七萬人의目擊者 五十年後世界 로ㅣ소ㅣ아름나운그대、말숨이업소요

朝鮮劇場 仁寺洞 (光)一二八一番

一月五日晝間부터每日二回公開 이리라! 第二週의名畫는또한滿都人士人氣의焦點化하리라

◇獨逸우파超特作全發聲日本版 巨匠、G、W파부스트ㅣ의黃金篇 妖花무리ㅣ엣데헤롬

名畫 熱砂의女王 全十卷

砂漠의서편쪽、太陽의나라사하라沙漠의中央에、白蛇외가튼女性이사나니、許多한男性을魅殺하는여도라오는이업다는크로여스크한內容을 가진艷麗한 獨逸文藝作品

◇파라마운트特作全發聲 리차ㅣ드위레스氏監督作品 喜活劇 戰爭에가오 全十卷 默人모란、짝크、필립스氏主演

戰爭에가오、정든고향리별하고 산설고물서른西部戰線에、 려고가오、려고가오、구경삼아가오가쉬쌈이나하러가오 … 소파라마운트社獨特한 유모어가실喜活劇 보기전에우승부터준비하여두십시요

◇파라마운트全發聲 뉴ㅣ스 一卷 나의先生 二卷

高級常設 團成社

# 昨年一年間의 國際商品大勢
## 比大戰前六割暴落

英國巴의金融恐慌과 亞米利加의財界動搖로 國際商品은 昨年一年間에未曾有의 新低價를내이게되얏다 ―다시말하면 砂糖는五月 綿花生絲는六月 銀塊小麥電氣銅은十二月에各各新低價를내이게되얏스니 이제各商品의時勢指數를보면다음과갓다

國際商品時勢指數 （一九一三年平均을 一〇〇으로한）

| | 昨年末 | 三一年末 | 三〇年末 |
|---|---|---|---|
| 綿花 | 四七 | 五一 | 七八 |
| 小麥 | 四四 | 五一 | 七八 |
| 生絲 | 三四 | 四四 | 六二 |
| 銅 | 三二 | 四六 | 六七 |
| 砂糖 | 二一 | 三四 | 三四 |
| 고무 | 四 | 六 | 一〇 |

**株式** 亞米利加는豫算의不均衡 一般經濟界의不況으로 스톡株는七月初에드러서면서二十弗半이라는一九〇四年以來의新低値를 내게되얏는데 其後商品市場의騰貴를따라 五十弗外지올나갓스나 最近에와서는다시二十五弗臺에까지下落하얏다 亞米利加財界가 如斯한不況에싸지게된 原因에對하야는 根本的에잇서서는 金本位維持에잇다고하겟스나 最近의不安定은 후-버氏가大統領選擧戰에敗北과重大한原因을 짓게되얏다 一는本年三月교送期外지는 그의政策이純然히白紙로서 나아갈것으로보아이며 또는綜合은 例의戰債問題에對하야 英佛兩國의赤字問題에對하야 換手形등의態度에 달렷것은 事實임으로써이다

**棉花** 米國現物은六月에五仙이라는 未曾有의低價를내인原因은 再昨年의大豐作과 一般財界의不況으로된것이며 七八月頃에와서 急激히揚出한것은 新棉의大減收豫想으로 된 임으로 그後漸次增加의豫想으로年末에는六仙에 反落되얏다 그러면現在世界需給狀態는如何한가? 消費豫想高가再昨年보다一割乃至一割이라는것은 八―十一月의實際消費高가 前年同期에比하야 一割以上의增加를示한으로 보아이다 即昨年度의需給關係는 幾分改善되얏다고하나 年度末의 在荷高가一個年의 消費高에該當한 數量을가지고잇슴은 樂觀을許치못할事情이다

**生絲** 再昨年末一弗五八仙이든 歐値는 昨年度에드러서면서 生絲時勢는 低落、亞米利加絹業界의不況 第一은의低下로 因하야 漸次新低價를내이며 六月에는一弗一五仙이라는未曾有의 新低値를내이게되얏다 그러나八月에드러서면서 株式、商品等의奔騰을따라 一大反撥을生하면서二個月間高勢를繼續하얏다 一方絹業界도 漸次活況을呈하야八月、九月의生絲消費高는激增을보엿스나 製品의賣行이圓滑치못하야 十月以後로漸落의步調를 것게되얏나니 故로一月로 十一月外지의亞米利加生絲消費高는 五十一萬三千二百七十俵로 前年에比하야 三萬三千餘俵의減少이고 再昨年에比하야 一萬三千餘俵의減少를 生하엿다 그러나日本株의消費는 四十八萬一千八百俵로 前年同期에比하야 一萬八千餘俵의增加이다

**小麥** 市俄古小麥은 七月에와서는一時에四四、五仙外지暴落하얏든것이 其後다른商品의 騰勢를따라六十餘仙外지反騰하얏스나 年末에는다시 四十二仙에 暴落하야 未曾有의 新低價를 내이엿다 고砂糖는 三一年末에는 一仙以上이든것이 昨年五月에와서는 〇、五仙이라는 前代未聞의 低價를내엿고 그후도 消費減과 滯荷增加로 六月에와서는 二仙半이라는 空前의新低價를내이고 電氣銅도 二月에 와서有史以來初有의 新低價를보게되얏스니 如斯히 國際商品의 市場으로보아서 昨年中의恐慌은더 深刻性을보일뿐이엿다

# 昨年中對外貿易
## 輸出入모다增加
## 入超七百餘萬圓減少

總督府發表=十二月中의朝鮮對外國貿易은左와如함(單位千圓)

| | |
|---|---|
| 輸出 | 二、六七八 |
| 輸入 | 五、七八三 |
| 計 | 八、四六二 |
| 入超 | 三、一〇四 |

으로서此를前年同期에比較하면輸出百四十四萬四千圓、輸入百六十萬二千圓이모다增加하고入超額에잇서서도十五萬七千圓을增加하얏다 그러고一月以降의累計額은

| | |
|---|---|
| 輸出 | 二九、二〇九 |
| 輸入 | 六一、六八五 |
| 計 | 九〇、八九五 |
| 入超 | 三二、四七八 |

으로前年同期에比하면輸出一千六百四十三萬八千圓、輸入八百九十八萬九千圓의增加를示하얏는데入超額에잇서서七百四十四萬八千圓의減少를보앗다

이제昨年中各港別出入價格을示하면如左(單位千圓)

| 港別 | 輸出 | 輸入 | 合計 |
|---|---|---|---|
| 仁川 | [illegible] | [illegible] | [illegible] |
| 京城 | [illegible] | [illegible] | [illegible] |
| 群山 | [illegible] | [illegible] | [illegible] |
| 元山 | [illegible] | [illegible] | [illegible] |
| 淸津 | [illegible] | [illegible] | [illegible] |
| 雄基 | [illegible] | [illegible] | [illegible] |
| 會寧 | [illegible] | [illegible] | [illegible] |
| 釜山 | [illegible] | [illegible] | [illegible] |
| 木浦 | [illegible] | [illegible] | [illegible] |
| 大邱 | 一八 | [illegible] | [illegible] |
| 新義州 | 一五、二六八 | 一八、九九五 | 三四、二六四 |
| 龍岩浦 | [illegible] | [illegible] | [illegible] |
| 鎭南浦 | [illegible] | [illegible] | [illegible] |
| 平壤 | [illegible] | [illegible] | [illegible] |
| 其他 | [illegible] | [illegible] | [illegible] |
| 合計 | 二九、二〇九 | 六一、六八五 | 九〇、八九五 |

# 米穀統制問題는
## 結局小委員會案採用乎

【東京四日發電】 休會後議會에提案될米穀統制案은舊臘二十七日小委員會에서決定되엿는데 其結論을엇기위하야十一、十二兩日特別委員會에서審議하게되엿는데大體小委員會案을그대로採用할것으로觀測된다

## 鮮銀業績良好

朝鮮銀行의下期業績은大藏省의認可를得치못하야正式發表가업스나總利益은前期三百五、六十萬圓에對하야三百六、七十萬圓으로大體前期보다良好하나特融關係로公表利益이前期의九十二萬三千圓과大差가업고配當은四分配據置內定이다 滿洲上海事變으로同期業績은念慮되엿스나爲替變動에依한利益及貸出增加에依하야이것을補하든로「인푸레」景氣에因하야持有價證券値上은將來不安을考慮하고全然計算에入치안엇다

## 銀行總會日字

**漢銀** 漢城銀行에서는六日重役會를開하고來二十三日午前十時부터銀行集會所에서第五十五期定時株主總會를開催하고決算承認件外에報告事項、貸借三、元監査役文澤圭氏에게慰勞金贈呈件을附議키로決定한바利益金分配案은如左

當期利益金 七萬九千四百九十九圓二十錢

配當은如左

法定積立金 七千圓
別途積立金 一萬圓
株主配當金(年三分) 二萬八千百二十五圓
重役賞與及交際費 六千圓
職員退職慰勞基金 一萬圓
後期繰越金 一萬八千三百七十四圓二十錢

**商銀** 商業銀行에서는選正關係로下期株主總會는來二十三日午前十一時부터同行三階會議室에서開催키로決定하얏다

**東銀** 東一銀行에서는來二十一日開催定時株主總會에下期決算案外에任期滿了되는尹、閔兩取締役及白南奭監査役三氏後任選定件을附議키로되엿는데三氏共히重任키로內定하얏다

# 漢銀에서 『골』取入
## 關係方面刺戟

漢城銀行에서는日本『골』市場金利의低下에鑑하야 前期末來資金準備로서東京出張所를通하야『골』을取入하기로되야本期도繼續하야月越物을日步七厘程度로取入하고잇는데普通銀行의『골』取入은關係各方面에相當히刺戟을與하야注目되어잇다又此等資金은日步最低一錢五厘最高二錢五厘로서活用되고잇다

## 土改定時總會

土地改良會社에서는來十七日午前十時부터定時總會를開하고下期決算을附議한다

## 京城商議員總會

京城商議에서는七日午後二時부터議員總會를開하고賀田會頭의渡東經過報告가잇슬터이라한다

## 東一下期業績

東一...

## 東一湖南兩行에 崔昌學氏預金

普通銀行間의特殊大口預金爭奪은前年來同行을느어서相當히激烈하얏섯는데三十一日大晦日滿期가되는商銀定州支店取扱의例의鑛業家崔昌學氏의定期預金六十五萬圓이關係銀行間에서相當히注目되든바商銀의손에서東一湖南兩銀行에分割預入하얏다한다

## 米冬期運賃
### 釜山의것決定

【釜山】 朝鮮米의冬期運賃額의値上에對하야는根本率은協定을了하얏스나荷主側부터實施에는幾分減額率의要求가잇서서交涉中이든바舊臘三十一日附로서드되어決定하야釜山穀物商組合에鮮航會釜山支部로부터移牒이잇섯는데釜山의運賃額은左와如히決定을보앗다

（自一月一日至一月十五日）

| | | |
|---|---|---|
| 釜山 | 關門阪神間 | 四七、九〇 |
| 同 | 瀨戶內同 | 五七、八〇 |
| 同 | 尾道同 | 五二、七〇 |
| 同 | 名古屋淸水四日市 | 六七、五〇 |
| 同 | 京濱同 | 七四、八〇 |

（一月十六日以降分）

| | | |
|---|---|---|
| 同 | 關門阪神間 | 六二、六〇 |
| 同 | 瀨戶內同 | 七五、七〇 |
| 同 | 尾道同 | 六九、〇〇 |
| 同 | 名古屋淸水四日市 | 八八、三〇 |
| 同 | 京濱同 | 九七、九〇 |

## 朝信明日開業

朝鮮信託會社에서는開業準備가整齊하야七日부터開業하기로되엿는바同社三木支配人은如左히말한다 明日부터開業하는데金錢信託、不動產信託도次次申込이잇고主로朝鮮人側이만흔模樣이다 既設會社와의合倂問題에는아직全然손을대이지안헛나條件의如何를不顧하고無理로合倂할必要는업다고생각한다甲乙兩銀行의並立할수잇슴과同樣의意味로信託會社도大中小의信託會社가並立할수잇는세음인데合倂이되면이보다더조흔일은업슬것이다

鮮支社管內의下期業績은米及農產物暴騰의結果元利金回收가豫想以上으로良好하엿기때문에滯貸는아직不明하나近來에업는好成績을收할關係이다

## 貯銀預金及積金

朝鮮貯蓄銀行의預金及積金現在高는左와如하다

（單位十圓）

| | |
|---|---|
| 普通貯金 | 三、一四九 |
| 特約貯金 | 四、〇二九 |
| 据置貯金 | 二、六六三 |
| 殖產積金 | 一二、六二三 |
| 定期預金 | 四、八〇〇 |
| 別段預金 | 七六 |
| 合計 | 二八、三四〇 |

市勢와商況 「六日」

## 紐育株式弱含

【紐育五日發電】 五日의株式市場은朝場値上을示하얏스나前大統領「쿠리지」逝去로因하야弱含으로入하야八分之五아나 四分之一低

## 米棉低

【紐育五日電】 米棉市場는賣物增加로保合乃至二포인트低이엿다

### 株界六感

◇初立會日은어뭇하더니日產高를先驅로春高人氣灼熱하야熱狂買

◇기운이제법强하니압으로는더高價가잇고야말것이라고봄이억지가안일듯

◇그러나 더욱은다하드래도高價를飛付할생각은안난다 왜 그런고하니 危險性이不無한 때문

◇朝取의狂舞이야말로기가막힌다 大納會價七十八圓에서日十圓 이만하면집이안날수잇는가?

◇이것이 큰反動오기前에마지막으로쏘는 買方의一發인지 眞正한飛躍의第一步냐는두고보아야알일

◇市勢가올을수록 利食코는高價를氏차가며 작구사는모양이니 이곳에反動의原因이되어가는것

◇압해關心을가지고問題가업다면 貨幣價値半減만내세우고나도더히노코사보겟는데압혀展開될內外問題가하도多端하니가尹氣가안난다(雨聽)

# 株式
## 春高人氣灼烈
## 諸株大暴騰
### 朝取舊株는百圓突破

## 劈頭의大熱狂
### 諸株新高價

期待든去四日의初立會도米國情勢不透明과山海關事件으로春高人氣가冷却되어시원치못하게越年이安定되든만큼인플레이손期待가豫想되는만큼好材料가입스나春高人氣의異常한暴騰을先驅로堅健騰調裡終한探算株부터出發하야日產의異常飛騰이어休日을하로지내고今六日前場은外電別無好感이오格別熱하야드되어劈頭의大熱狂市勢를演出코야말엇고諸株가昨年末新高價를突破하야큰市勢의形態가엇다시보이엇스며京城延取廢止로延取손님이明治町으로殺到하야場內가꽉꽉히客이만은中場面에活氣가充滿하얏엇다

**前場** 前場은別項과가티爆騰이엇섯는데이제株別로前場狀況을示하면如左하다

▲朝取 既報와가티朝取는大阪三店의休日前一齊十圓高인듸를이어買人氣一層白熱하야百十圓買부터始하야百三十圓買際으로百十圓소리가나고다시賣買手를呼하기外지하얏고混沌함으로朝取만의立會를中止하고十一時三十分頃外지賣方으로부터十圓、買方으로부터十六圓의證據金을徵하고立會는안바더每株三十圓의增證金을徵하고立會는안바더이엇섯다

▲朝新에도買物殺到하야一擧四圓五十錢高인五十圓丁에寄付되어買方의大目標를出現코나서利食物로混戰을이루어四十九圓九十錢과五十圓丁間長時間相支다가四十九圓二十錢을低價로다시大擧門往來이엇고五十一圓五十錢에外지爆進된後五十圓九十錢大引이엇다

▲大新은二十二圓五十錢에四圓八十錢高寄後四、五、六圓案로續暴騰이고新局百二十七圓丁高價에大引되엇다

▲東新은百二十三圓四十錢이最新高價에六圓九十錢高로寄付된後三圓丁에抛하얏다가七圓五十錢에外지暴騰되고五圓臺에弛하얏나가六圓四十錢大引

▲新新은三圓三十錢에二十錢高寄後五十錢이엇다

▲安取十圓五十錢高寄後十一圓五十錢大引

**後場** 後場은大阪延刻立會로當地도三時開立會되엇는데東京東新後寄는二百二十六圓五十錢으로前止보다一圓四十錢低이엇다

## 朝取廿七圓高
### 東新大新十圓高

前場에別項가티大熱狂이엇든데

## 主要株取組高

◇朝取(賣方) 櫻井九〇 黃二七〇 德泰二〇 成淸二〇 吉野三〇 立山五〇 (買方) 櫻井二〇 白井三〇 黃五四〇 德泰一一〇 山口五〇 京證四〇 松山六〇 吉野六〇 立山二六〇 白樂四一〇

◇朝新(賣方) 櫻井三〇〇 白井一八三〇 黃八〇〇 金榮六〇 德泰八〇〇 山口二〇〇 京證七七〇 松山六五〇 古野一〇〇〇 立山一〇二〇 白樂二〇〇 (買方) 櫻井七〇 白井二三一〇 黃三九〇 金榮一六〇 德泰一四〇 山口四八〇 京證一五六〇 成淸二九〇 松山七一〇 古野一六〇 立山一一〇〇 白樂七六〇

◇大新(賣方) 白井二六〇 黃一〇 德泰五〇 京證六〇 成淸一〇 松山五〇 立山三〇 (買方) 櫻井三八〇 白井二五〇 黃一七〇 金榮三〇 德泰二四〇 山口二〇〇 京證二一〇 松山一三〇 古野四九〇 田道一九〇 立山一一〇 白樂一〇

◇東新(賣方) 白井五四〇 金榮五〇 京證一〇〇 成淸三〇〇 松山一九〇 立山八〇 (買方) 櫻井一五二〇 白井五四〇 黃四〇 德泰七二〇 山口四〇 京證二四〇 成淸一〇〇 古野三七〇 田道七〇 立山三〇〇 白樂二三〇

◇京新(賣方) 櫻井二〇 白井三一〇 山口一三〇 京證二五〇 松山一〇 古野二〇 (買方) 櫻井三九〇 白井三一〇 黃五〇 德泰二二〇 山口一一〇 京證二三〇 成淸一三〇 松山六〇〇 古野四九〇 田道一〇 立山二二〇

## 實物取引

左記諸株의實物取引이前場에잇섯다 ▲鮮銀舊株六十八圓 ▲殖銀新株十八圓二十錢 ▲殖銀舊株五十八圓 ▲京電新株四十六圓 ▲鮮銀新株二十八圓五十錢 ▲京電舊株七十七圓 ▲金剛電株五十二圓 ▲金剛新株二十一圓 ▲京南鐵株三十四圓五十錢 ▲南鐵株十六圓

# 期米
## 繼續强調

**前場** 再昨阪地二十六圓七十六錢止와共히當市場은一休今朝에入하야阪地初付二十六圓九十九錢인二十三丁高를據하고二十四圓二十五錢에場을始한後阪地七圓〇八錢으로五節六圓九十九錢外로五節卅一錢外지低落하더니其後阪地更히七圓臺를恢復하엿슴은勿論株價의續騰에刺戟을受하야阪止七圓〇錢임에도不拘하

**後場** 後場은二十四圓五十錢에寄付二十五錢에가지更히十五錢에서止場하엿다

### 米豆餘話

◇當市場은新春初立會를始作한後부터來客의雜踏을일우는光景이다

◇갓은사람은笑顔이라할까 부다시모여든다京城延取가廢止된餘波인가?

◇經濟의循環을딸아景氣도漸次恢復이되고市場도또다시繁榮을일우게되엿나大正八年度의好時節이다시돌아오는게야

◇滿洲問題를左右하는國際總會는小國側은反對하는模樣이나大國側은滿洲빌관에다가한다리를버더보자고할인지엉구주춤하고時日만遷延

◇何如間大國側의空氣는그다지反對도아니하는모양이니日本은左右間失望은아니될듯

◇그런데무엇보다도米의그實際事情을보다면農家의絕對賣惜으로容易히低落을不許하니아직도買餘地가尙多

## 米界前途展望
### 大勢는亦强含

新春高를豫想하여든米界는山海關紛爭으로買氣一進되어豫測과如한高價는내지아니하엿스나 ...

## 山海關問題로
### 商勢幾分伸惱

昨臘納會當時에는買氣가大旺하야新春初立會의大反撥을豫想하얏스나越年하는동안에熱河問題를中心으로한山海關衝突事件이일어나서結局初立會는豫想과如히活氣를보이지못하고中限은反히二十三圓臺로瓦落하고新甫二限만은卅四丁上纏로寄付된後十餘丁의鼻漲을示하얏슬뿐이더니一休中에山海關을占領하엿나는情報가入하자株式界는俄然活氣를帶하야今朝阪地東新百二十圓臺의突飛高를示하며從하야期米도그餘勢를受하야阪地는二十七圓五十錢臺로奔騰하얏나그러나山海關問題는短時日에解決이되지안흘것갓고또中國이日貨排斥運動이일어나는此際인만치買氣는分奏縮되어容易히高價를不許하는光景이다

## 堂島前場事情

【大阪電】 中東側田中及朝鮮側正米側東京側持米側鮮產業側地場賣에對하야株式側京都側岡山側地場神戶側場違側來客側小口側等이買하얏다

## 仁川廻着穀物 (五日)

◇汽車便

| | |
|---|---|
| 白米 | 二、一五六叺 五、〇七三袋 |
| 玄米 | 二四、七三九叺 |
| 正租 | 五四、〇一一叺 一五、二七九俵 |
| 大豆 | 四五、一四一叺 |

◇船便

| | |
|---|---|
| 玄米 | 二一〇石 |
| 正租 | 四七一五石 |

仁川物產客主組合調査

## 釜山正米市場
### 初立會의狀況

【釜山】 釜山穀物市場이昨年十二月二十六日附로釜山正米市場으로認可됨에딸아同三十日에組合員의總會를開催하고左記役員을選定하야 市場經營의大綱과陣容을整齊하고잇든바去四日朝鮮內最初의正米市場으로서의第一步를踏하게되엿는데取引高는一萬三千八百二十四叺이엿다

▲組合長 井谷義三郎 ▲副組合長 五島誠助 評議員 龜田捨治 石井稀米所 富吉榮一 榴總次郎 大池源一 ▲監事 三木孝一 釜山精米所 山利商店

## 群取昨年出來高

【群山電】 群山米穀取引所에在한昨年一月以後大納會日外지賣買高는一千一百二十九萬二千二百石이엇다

## 釜山穀組昨年賣買

【釜山】 釜山穀物商組合의七年度의總賣買高는七十二萬九千四百四十九叺으로前年度에比較하면四十三萬八千四百三十六叺의減少를示하얏다

## 釜取昨年出來高

【釜山】 釜山米穀取引所의昭和七年度所第一年의成績은賣買高一千百八十六萬四千石을示하야朝鮮內取引所中優位의賣買高를示하얏다

### 各地正米

◇京城(續昂) 株式其他의環境好轉과產地續騰을傳하야一圓二十錢續昂을示하야强硬氣勢로九仁三等二十三圓七十錢四等二十三圓四十錢이엿다

◇釜山上走 出廻一萬石과環境의大活況에堂島淸算米는二十七圓臺의新高値를示現하고正米도產地續騰의好調임으로氣配三四十萬方의上道를演하야三等四圓四等三圓七十錢에서賣買六千二百三十叺이엇다 大豆況은他物價에比하야閑安視되어賣需方面의大量賣注가旺盛하기때문에氣配二三十錢方締하야麗水物四等十四圓十錢가량으로賣買가잇고時勢三等十四圓丁度四等十三圓七十錢으로手堅하얏다

◇大邱昂騰 期米의爆騰과產地一段高를急越하고氣配二三十錢方昂騰으로三等三圓九十錢四等三圓五十錢唱이엇다

◇仁川漸騰 期米商도强硬한지음에今朝는新高値로活躍하얏슴으로一入買氣를刺戟하야地場側의買推으로更히一二十錢方引戾하야三等二十三圓七十錢四等二十三圓四十錢을唱하얏다

◇木浦奔騰 出廻十輛 淸算의再爆騰로一氣에三四十錢方高唱하야値上하야다만비싸다는것만으로個個의氣配는全然無標準이라고해도可하다値合는三等三圓三十五錢四等三圓假量이엇다

◇群山伸騰 出廻三二輛 一般春高豫想에傾期米도相伴하야買氣를促하야갑은三等三圓四十錢四等三圓二十五錢으로十錢方伸騰하얏다

◇鎭南補硬化 產地陸는傳하고期米高와賣腰로氣配十錢硬化하야三等四圓四等三圓七十錢唱이엇다

### 朝取短期 (六日)
[illegible]

### 朝取短期賣買高
[illegible]

### 算定代引日步
[illegible]

### 東京短期
[illegible]

### 東京現株前場
[illegible]

### 大阪短期
[illegible]

### 大阪長期
[illegible]

### 朝取期米 (六日)
[illegible]

### 釜山期米
[illegible]

### 大邱期米
[illegible]

### 群山期米
[illegible]

### 木浦期米
[illegible]

### 鎭南浦期米
[illegible]

### 大阪期米
[illegible]

### 東京期米
[illegible]

### 各地期米
[illegible]

### 朝取取組高
[illegible]

### 輸入價格
[illegible]

### 賣買高
[illegible]

### 朝取各限後會
[illegible]

### 京城正米
[illegible]

### 仁川正米
[illegible]

### 大阪市中在米
[illegible]

### 大阪綿糸
[illegible]

### 大阪棉花
[illegible]

### 橫濱生糸
[illegible]

### 大阪砂糖
[illegible]

### 海外砂糖
[illegible]

### 朝鮮銀行券
[illegible]

### 日本銀行券
[illegible]

### 日本金利
[illegible]

### 海外經濟
[illegible]

### 對外爲替
[illegible]

### 京城手形交換
[illegible]

### 京城綿糸布市勢
[illegible]

### 滿洲各地商況
[illegible]

### 鋼平參
[illegible]

### 鯖油沖値
[illegible]

### 鯖搾粕仲値
[illegible]

# 林巨正傳 (28)
洪命憙 作 安碩柱 畫

## 박유복 (二의十七)

유복이가 고서방의뒤를 딸하오는길에 고서방이
「뒤집터집힐것업시 숫제 바루 우리집으로 갑시다」
하고 말하야 유복이는 고서방을짜라 머슴사랑으로오게 되엇다 엽박엽박하는기름人불밑에서 고서방의머슴으로 집人신을 삼고 놀든동무 또네머슴은 아히어른이 석기어안저서 적숙적숙 짓거리고잇섯다 머슴방압에서 고서방이 유복이더러
「자이방으로 들어가시유」
말하고서 곳자긔집머슴에게
「검서방 이손님 거긔좀주무시게하게」
말을넘든고 자긔는 안으로 들어갓다 여러머슴들이 유복이가 들어오는것을 보고자리를 비키어주고 한동안은잠자코안젓더니 주인머슴이
「손님 거긔 누오시유」
하고 말하야 유복이가 한편에 몸을눕히고 벽을향하고누은뒤에 또다시들 짓거리기시작하얏다
「자근쇠야 너 오늘 어듸두 나무 가섯니」
「면산으두 갓섯소」
「도강서방하구가치갓섯구나」
「자근쇠 나무는 강서방이마련노쿠 해주는데 가치가구 말구」
「자네두 자근쇠 나무를 못해주어서 샘이나지」
「미친소리 말게 이사람」
「자근쇠야 강서방 어듸갓니」
「강서방 어듸간걸 내가아오」
「네가 몰으면 누가아니」
「며상스집에서 밤새임한다더라 어서 가보아라 너줄라 구럭차노터란」
「여보 김서방 집人신 고만삼우 이야기 좀 합시다」
「래일 나무하러갈때 맨발두가구」
「나무하러갈때 신을신어요? 나는도망질칠때유렴이라구」
「왜 도망질은」
「인제 몰으는사람이업시 아니까 맘이지만 고서방이 벌른다며」
「공연이 벌른다구 애매한사람이 도망질친단말이요」
「앗가두 김서방한테 말할때 고서방눈이 곱지안읍듸다」
「이애 자근쇠야 고서방이칼가는것을 너두보앗다지」
「그럼 칼을갈구나서 넌눔을 한번에 하구 중얼거리며널어설때 상호가 무섭기러구니 나는그날밤에꿈을다꾸엇소」
「아나 자긔녀편네 버릇 잘 못가르처노쿠 아무나한보루 죽인단말이요 그러케사람을죽일래서는 사람쐬지겟소」
「하여튼 김서방 조심하오」
「고서방이 이날에게 안해 덕에 사는사람인데 마누라를 죽여?밥을 죽이라비」
「큰골 로첨지네 예서리가언 다간 고서방만 경치네」
「고서방이 안해에게 쥐어지내지만 지랑이두 밟으면꿈실한다구 누가아나」
「여긔 고서방이 로첨지 둘재사위지」
「그러치 맛사위는 쇠우물되서방이구 셋재사위는 두무개 리서방이지」
「리서방이 셋재사위지 둘에사위가 다 무어요」
「아니로첨지딸이삼형제지만아냐 셋집간딸은삼형제지만아니야 서집아니간딸이 어디잇서 집안간딸은 섬에아니치구」
「작년에 난딸이잇는데」
「올치 설혼벗살먹은 녀편네를 어더가지구 작년에 무어낫다든군」
「요년에 내가 큰골 호미씨세에 갓섯는데 칠십먹은늠은이가 정녀이딸을 안우나니는딸이라니 눈딸이시어못보겟든군 몰으는사람은손녀나 증손녀두 알것이야」
「그럼 로첨지 증손자가 열살넘은아히가 잇는데 딸할것 무어잇나 증손녀두두메재 증손녀신」
「칠십먹은놈은이가 정력두조하」
「그 자근마누라는 새파랏케 젊는데 아직두 벼을 나을른지 몰으지」
「늙은이가 낭붓그럽시두 안흐가」
「제기 우리가튼 젊은놈은기집맛을 못보구」
「자네두 로첨지처럼 출궁만잇서보게 십리밧 이십리밧기집이 술술 과어들사안나」
「딸 삼형데누 로첨지를 달머서 행실들이 부정한게야」
「그런시두 몰으지」
「재채기는 아나하구」
「오는밤에로첨지귀가렵겟나」
여러머슴들이 잡상스럽게 짓들릴때 유복이는 속으로 우숨기드하얏시만 그짓거리는말거운 그다지 귀담아듯지아니하다가 로첨지딸이 난뒤부터는 혹시 한마듸라도 빠트리고 못들을가보아서 한편귀를 려베엿든 목침을 관자人노리우으로 숫치어배고 숨人결까지 죽이고 듯고잇섯다